LUNOV MAGNUS STRIP

MARTI MISTERIJA

VANREDNI BROJ 26

CENA 120 DIN.

SUSRETI BLISKE VRSTE

MARTI MISTERIJA

SUSRETI BLISKE VRSTE

TEKST: A. CASTELLI

CRTEŽ: G. ALESSANDRINI

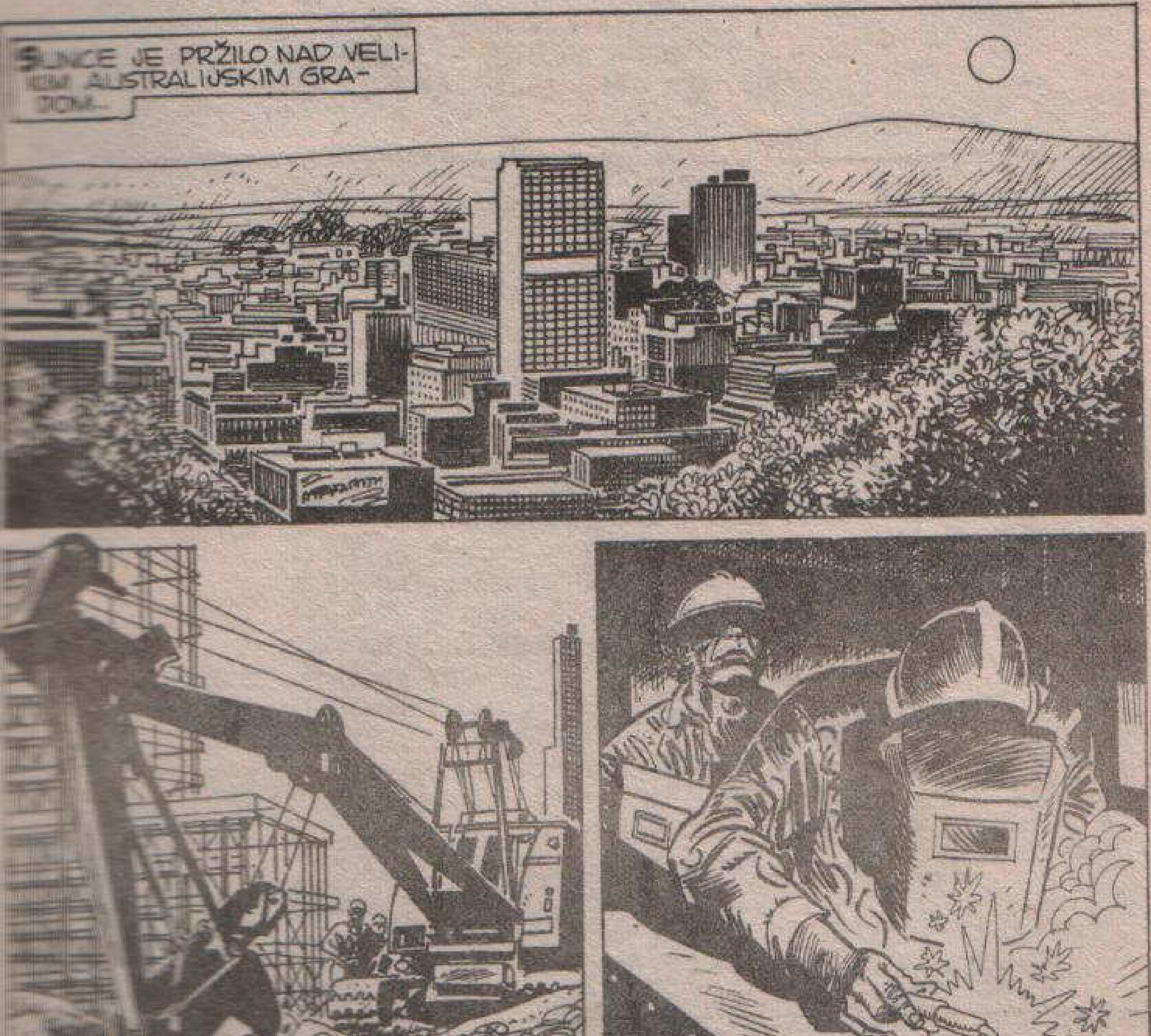

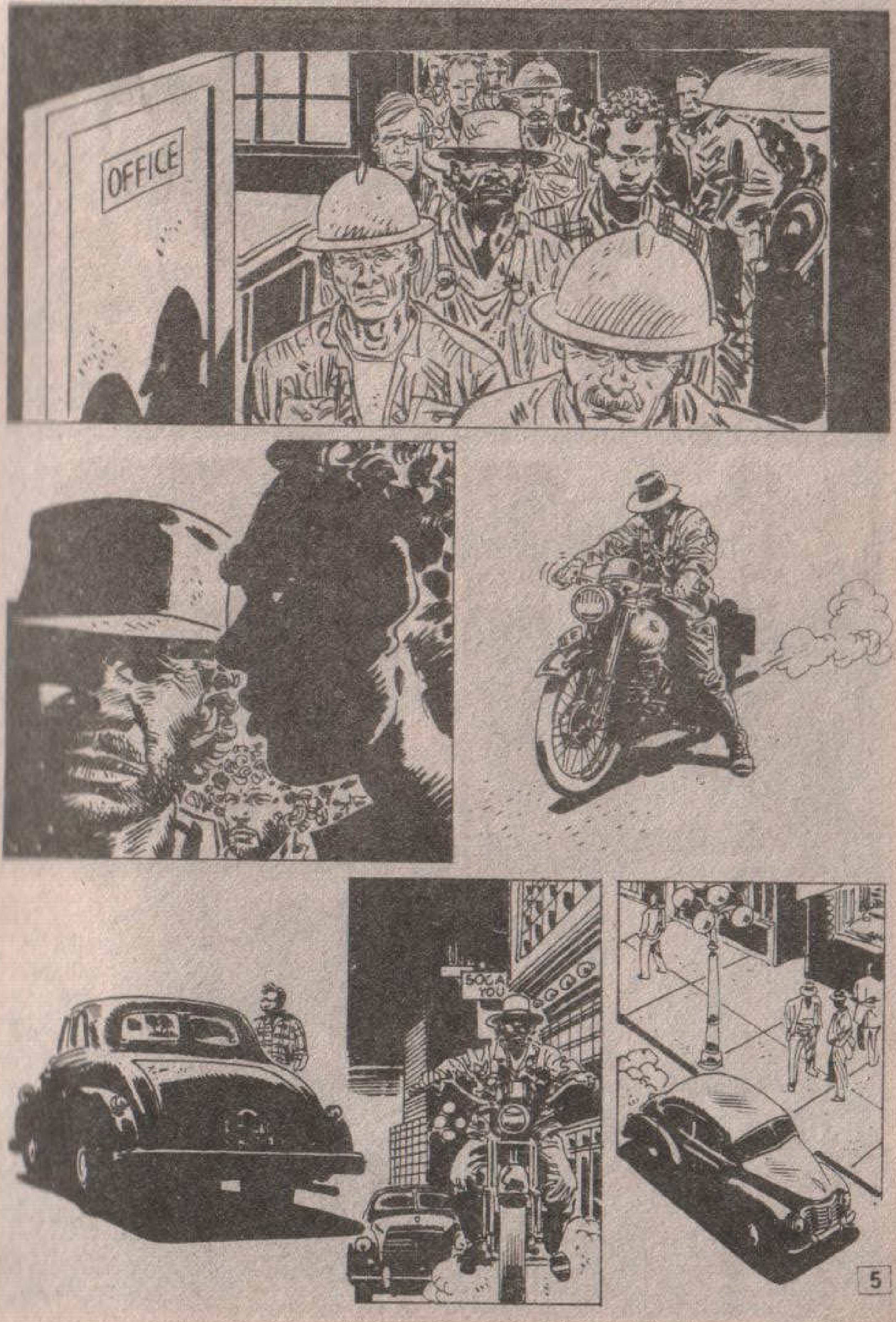
OFFICE

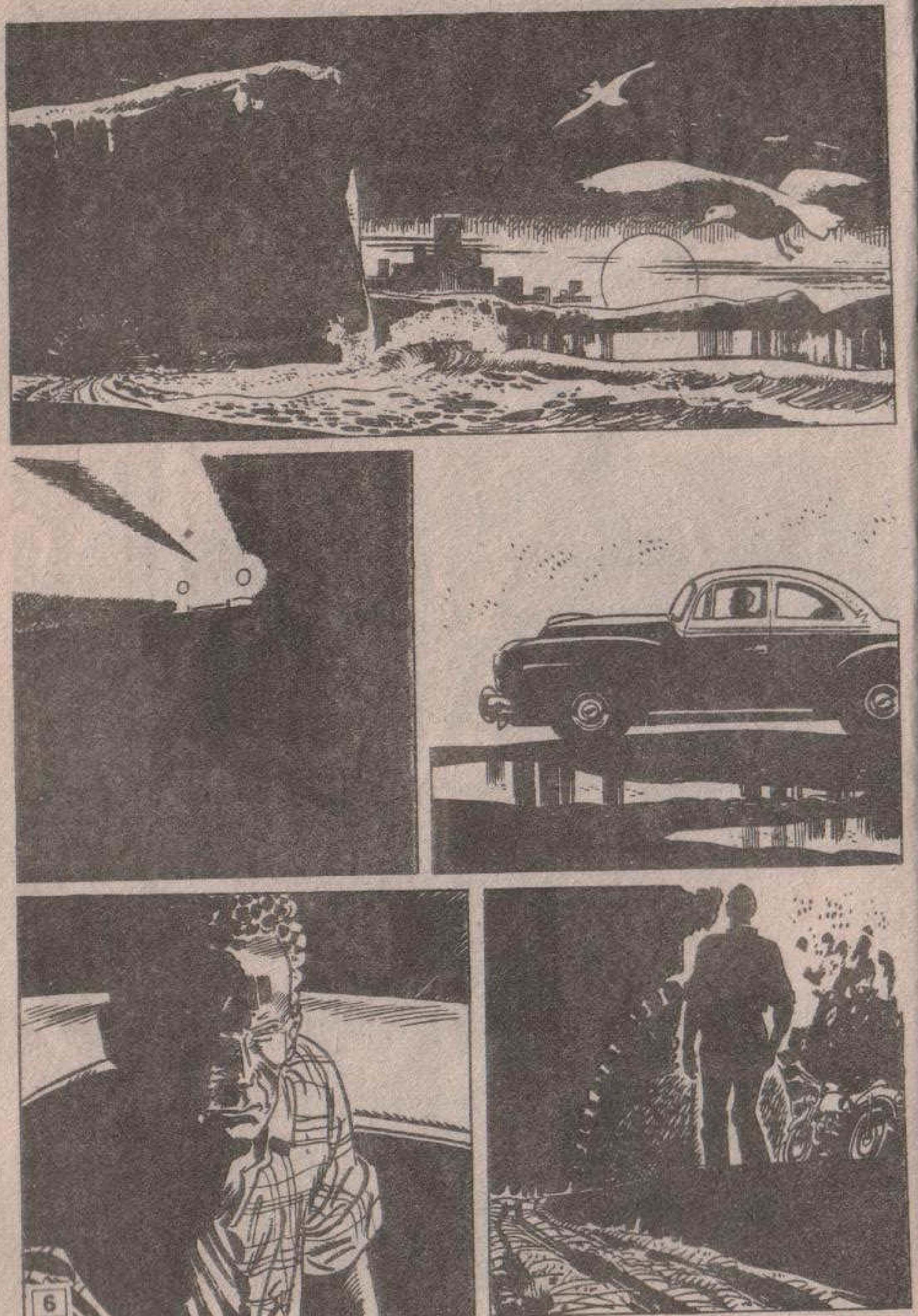

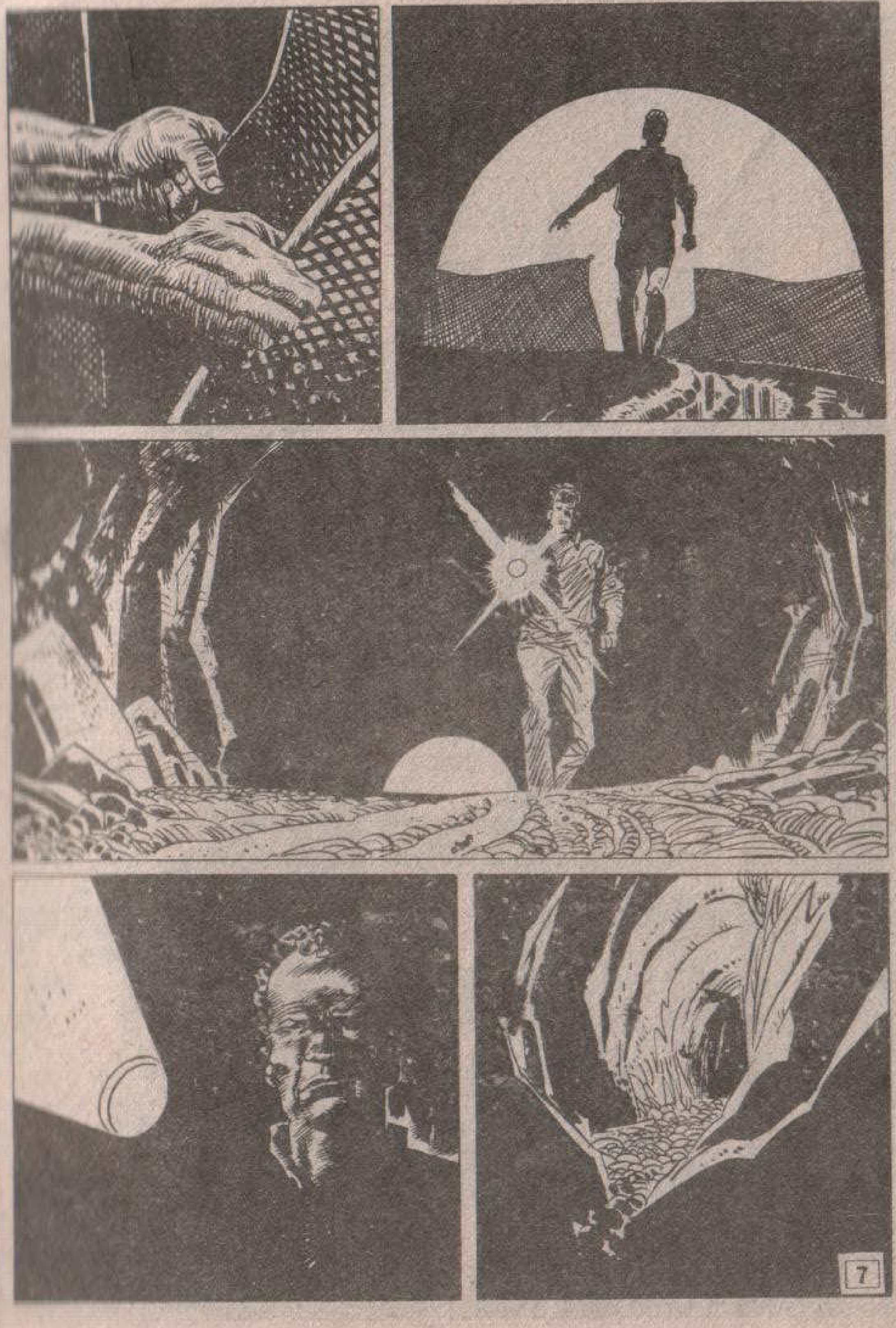

JA SAM ŠIGARIGE.
DOBRO, PRIĐI BLIŽE.

UPRAVO SMO TEBE ČEKALI.
ŽAO MI JE, ALI DANAS SU ME DUGO ZADRŽALI.
NIJE VAŽNO. SEDI.
PRETPOSTAVLJAM DA ZNATE ZAŠTO SE OVDE OKUPLJAMO U „SNU PRAVDE".

A NAROČITO TI, KONDIARE, S OBZIROM DA TI JE LICE POBLEDELO OD STRAHA.
JA? NE, BAĐO, JA NIŠTA NISAM URADIO.
NISI? A ZAŠTO DRHTIŠ, KONDIARE? TREBALO JE DA DRHTIŠ KAD SI RADIO TO ŠTO SI URADIO.
KONDIAR JE STRANCIMA ISPRIČAO „SAN“ I TO ZA NOVAC.
NE! JA NISAM NIŠTA ISPRIČAO! TO JE LAŽ! LAŽ!
JESI! JA SAM TO SANJAO! I TULA! I TUM TUM! I KULAVONA!

A ŠTO JE NAJVAŽNIJE, SANJAO JE I AGALIARA, KOJI JE PROŠAO KROZ TAJNE RITUALE KADEĐINGERA I KOJI NE MOŽE DA LAŽE.
SAD BELI LJUDI ZNAJU DA ČEKAMO KUDINGASA IZ ALTJERINGA I DA ĆE SIĆI U ULURUOV SAN I BITI SPREMNI DA IH SAČEKAJU, KAO PAS DEMON KOJI JE BIO NAHUŠKAN PROTIV MALA.
...A AKO SE KUNDINGASI NALJUTE, RAZGNEVIĆE VELIKU VODU, KAO ŠTO SE VEĆ DOGODILO. I TO ĆE BITI KRAJ KALPIRIJA, PINTUPIJA, PITJANTARA, ARANDA I SVIH NAS...
ZAHTEVAM DA SE PRIMENI ZAKON KADEĐINGERA. ALI, POŠTO ŽIVIMO U DVADESETOM VEKU, HTEO SAM DA ORGANIZUJEMO SUĐENJE.
BELI KAMEN ZNAČI KRIV, CRNI KAMEN NEVIN. ODLUČITE KAO ŠTO VAM NALAŽE SAN O PRAVDI.
PUSTITE ME. PUSTITE ME!

TO NE MOŽETE UČI-NITI... PUSTITE ME...
PRESUDA JE JEDNOGLASNO IZREČENA
NEKA SE IZVRŠI VOLJA SI-NOVA SNA!

NE! NEEEE!
JA NIŠTA NISAM RE-KAO! NIŠTA!
SMILUJTE SE...

AAARGH!

AAAAHHHHHH!
AHHHHHHHHHHH

NE... NE... NE...
SAD ODLAZI, KONDIARÉ.
HAJDEMO SVI. BOLJE DA NAS NE ZATEKNU OVDE.
MADA SU SE ZAKONI PROMENILI POLICIJA NE GLEDA RADO NA OVAKVU VRSTVU SKUPOVA.

ONDA, ISPRIČAJTE KAKO SE TO DOGODILO?
ORANGE
BIO JE TO NESREĆAN SLUČAJ... KAŽEM VAM, NESREĆAN SLUČAJ.
ČOVEK SE SPOTAKAO NA PLOČNIKU I PAO ISPRED MENE.
DA SE TO DESILO SAMO SEKUNDU PRE ILI POSLE, NE BI BIO **MRTAV!**

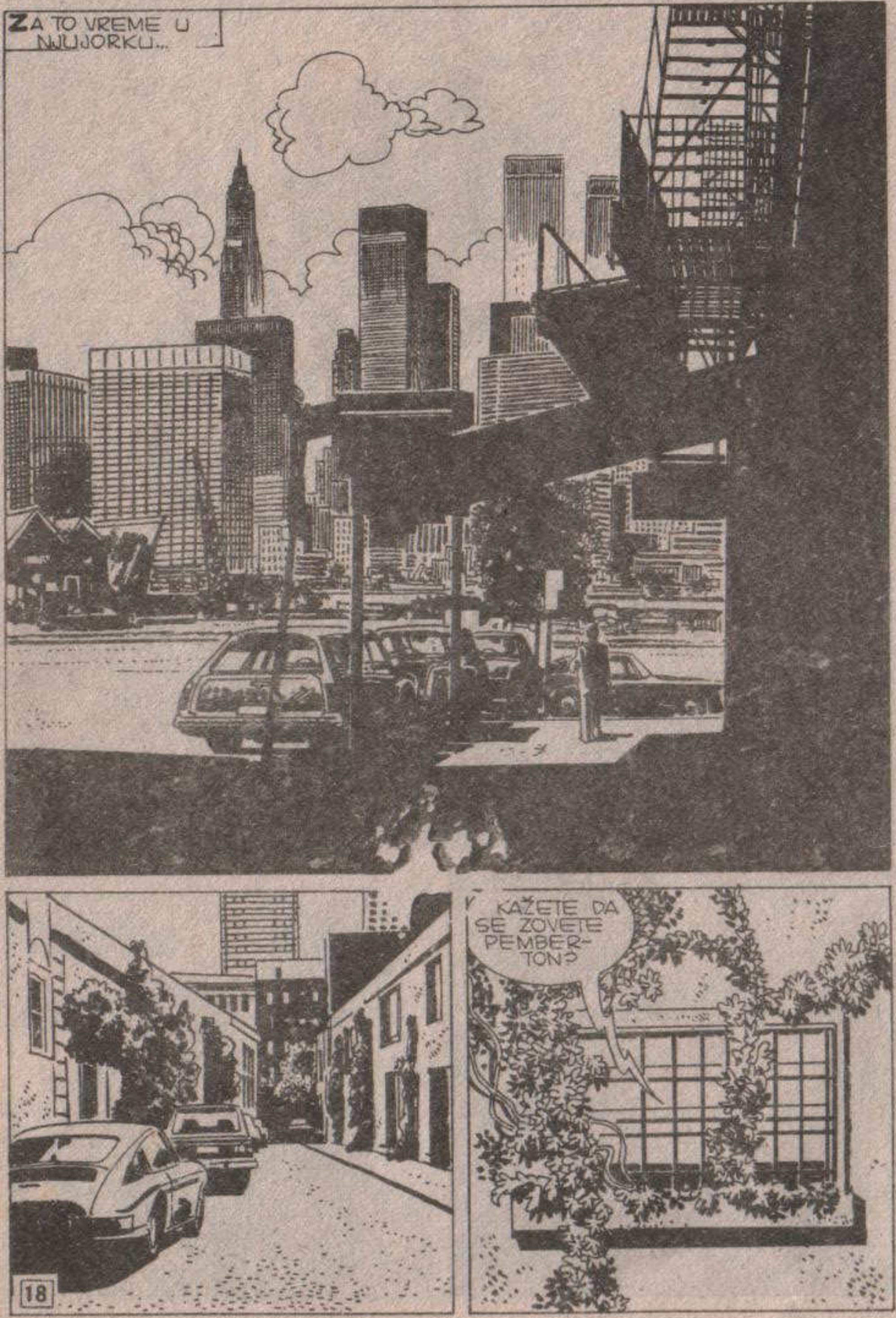
ZA TO VREME U NJUJORKU...
KAŽETE DA SE ZOVETE PEMBERTON?

HM... NE BIH HTEO DA ISPADNEM NEUČTIV, ALI NE VERUJEM DA VAS POZNAJEM.
U STVARI, I NE POZNAJETE ME KAO ŠTO NI JA VAS NE POZNAJEM. ALI, IMAM JEDNO ZADUŽENJE KOJE MORAM DA ISPUNIM.
TREBA DA ME OTPRATITE DO JEDNE BANKE U VOL STRITU. TAMO ĆU DA VAM PREDAM KLJUČ OD SEFA...
SEF? ALI...
ŽAO MI JE, NE MOGU VAM REĆI ŠTA JE U NJEMU. OVIM SAMO ISPUNJAVAM NALOG KOJI SU MI DALI VAŠI RODITELJI 1965. GODINE.
MOJI RODITELJI?!...

ČUJETE LI ME, PROFESORE MISTERIJA? ČUJETE LI ME?
KLIIK!
ŠTA JE, MARTI? LOŠE TI JE?
NE. DOBRO MI JE.
MOJI RODITELJI... PROŠLO JE VEĆ DVADESET GODINA OTKAKO SU POGINULI U ONOJ AVIONSKOJ NESREĆI.
JOŠ MI JE SVE U ŽIVOM SEĆANJU. BIO JE TO NAJTUŽNIJI TRENUTAK U MOM ŽIVOTU.
BILO MI JE DVADESET GODINA. TEK ŠTO SAM SE VRATIO IZ VOJSKE I, PRAVO DA TI KAŽEM, NISAM BIO BAŠ NAROČITO VREDAN.

„MOJI RODITELJI SU BILI BOGATI I NI U ČEMU NISAM OSKUDEVAO. SEĆAM SE DA SAM SE NALAZIO U JEDNOM OD ONIH BAROVA U KOJE ZALAZE STUDENTI, ZABAVLJAJUĆI SE SA DRUGOVIMA."
„DŽU-BOKS JE BIO POKVAREN, ILI JE BAR TO TVRDIO VLASNIK LOKALA. JA BIH PRE REKAO DA JE HTEO MALO DA ODMORI UŠI OD ONE NEPREKIDNE MUZIKE PUŠTENE DO MAKSIMUMA..."
OUT OF ORDER
„...ALI MI MU TO NISMO DOZVOLJAVALI... DONOSILI SMO SVOJE TRANZISTORE KOJI SU TADA BILI NEŠTO NOVO I, NARAVNO, PUŠTALI SMO IH ŠTO SMO MOGLI GLASNIJE."
HA! HA! HA! NA TAJ NAČIN SMO UŠTEDELI DESET CENTI ZA DŽU-BOKS!
A SAD, KRATKE VESTI. PREDSEDNIK JE NAJAVIO DA...
UH, NEĆU OVO DA SLUŠAM. PROMENI STANICU!
NE, HOĆU DA ČUJEM.
MELBURN, AUSTRALIJA. AVIONSKA NESREĆA NA PACIFIKU...

DC 8 KOMPANIJE KVANTAS NA PUTU ZA NJUJORK PREKO LOS ANĐELESA, IZ NEPOZNATIH RAZLOGA SRUŠIO SE U OKEAN. NA OSNOVU PRVIH VESTI, IZGLEDA DA SU SVI PUTNICI IZGINULI...
ŠTA JE, MARTI? DA TI NIJE POZLILO?
DRAGI SLUŠAOCI, NASTAVLJAMO NAŠ PROGRAM.
U TOM AVIONU... BILI SU MOJI RODITELJI.
JUČE SU MI TELEFONIRALI DA ĆE LETETI TIM AVIONOM. BAŠ TO, SHVATAŠ LI? BAŠ TO SU MI JAVILI...
„...SVE DOTLE, KAO I SVI DVADESETOGODIŠNJACI, SMATRAO SAM RODITELJE KAO NEKU VRSTU TERETA KOJI NOSIM I KOJI MI DOBRO DOĐE SAMO ZBOG DŽEPARCA. MEĐUTIM, U TOM TRENUTKU KAO DA MI SE CEO SVET SRUČIO NA GLAVU.”

NEKOLIKO ČASOVA KASNIJE, DOBIO SAM I ZVANIČNO SAOPŠTENJE. AVION JE EKSPLODIRAO U LETU BEZ NEKOG VIDLJIVOG RAZLOGA.
JOŠ NEKOLIKO DANA NOVINE SU PISALE O TOM UDESU. BILO JE SUMNJI I U SABOTAŽU, ALI KASNIJE SE NIŠTA VIŠE NIJE SAZNALO.
A ŠTA SU TVOJI RADILI U AUSTRALIJI, MARTI?
OTAC MI JE BIO VRLO CENJEN POSLOVAN ČOVEK. STALNO JE PUTOVAO, A MAJKA GA JE UVEK PRATILA.
MNOGO SU SE VOLELI. A I MENE SU SILNO VOLELI, NARAVNO. UŽASNO BOLNO SAM PRIMIO NJIHOVU SMRT.

„MENE SU LJUTILI NJIHOVI ZASTARELI STAVOVI. KAO DOBAR POSLOVAN ČOVEK, OTAC MI JE BIO **OKORELI POZITIVISTA...**“
OPET ČITAŠ TE GLUPOSTI? O ATLANTIDI? NESTALIM KONTINENTIMA? PIH!
ATLANTIS THE LOST
TAKVE KNJIGE PUNE TI GLAVU GLUPOSTIMA. ŽAR TI TO NIJE JASNO? ZAŠTO SE NE BAVIŠ NEČIM OZBILJNIJIM?
STVARI KOJE JE MOJ OTAC SMATRAO OZBILJNIJIM BILE SU EKONOMIJA I FINANSIJE ALI, KAKO SAM UVEK BIO VELIKI RASIPNIK, TE DISCIPLINE SU MI BILE STVARNO TAJANSTVENE.
I TAKO SAM SE, POMALO IZ LIČNOG INTERESOVANJA A NAJVIŠE NJEMU ZA INAT, UPISAO NA **ANTROPOLOGIJU** UMESTO NA **EKONOMIJU** I **TRGOVINU**, KAO ŠTO JE ON ŽELEO.
NA STUDIJAMA SAM IMAO PRILIČNO USPEHA. KAD SAM NASLEDIO NOVAC KOJI JE OSTAO IZA MOJIH, REŠIO SAM DA GA ULOŽIM U STUDIJE.
TO VIŠE NISAM RADIO NJIMA ZA INAT VEĆ DA BI IM „DOKAZAO“... ILI, BOLJE, DA BIH DOKAZAO NJIHOVOJ USPOMENI DA IH NISAM RAZOČARAO... DA ĆU POSTATI „NEKO“ ČAK I U OBLASTI KOJU ONI NISU ODOBRAVALI.

OSTALO ZNAŠ. TO ŠTO SAM RETKO PRIČAO O SVOJIMA MOŽEŠ OBJASNITI NEKIM ČUDNIM OSEĆANJEM KRIVICE KOJE ME MUČI ZATO ŠTO IH ZA ŽIVOTA NISAM CENIO KAO ŠTO SU ZASLUŽIVALI.
A ZATIM... TU JE I PRIČA O TOBOŽNJOJ SABOTAŽI NA AVIONU. NISAM NIKAD ŽELEO DA ISTRAŽUJEM TAJ SLUČAJ, KAO ŠTO SAM TI REKAO ONO VEČE NA „STIL KLAU“, ZATO ŠTO SAM SE PLAŠIO DA ĆU OTKRITI DA SE IZA SVEGA STVARNO KRIJE KRIVAC.
NE ZNAM ŠTA BIH OSETIO DA SAM GA OTKRIO... STOGA SAM RADIJE REŠIO DA NIŠTA NE PREDUZIMAM JER IONAKO BI BILO PREKASNO.
HMM.
KAD IMAŠ SASTANAK SA ADVOKATOM?
UJUTRO ĆU SVRATITI DO NJEGA.
OVAJ TELEFONSKI RAZGOVOR PODSETIO ME JE NA VRLO TEŠKE TRENUTKE... ALI, U KRAJNJOJ LINIJI...
...U KRAJNJOJ LINIJI UMIREM OD RADOZNALOSTI.

VOL STRIT...
UNITED AIRL
THOMAS COOK
OBLAST JUŽNO OD NJUJORKA PRVA JE NASELJENA HOLANĐANIMA, ALI OD STARIH KOLONISTA DANAS IH JE VRLO MALO OSTALO...
„PRED KRAJ PROŠLOG VEKA, JEDAN OGROMAN POŽAR UNIŠTIO JE STARE ZGRADE. TAKO JE, POLAKO, ČETVRT PONOVO IZGRAĐENA I PRETVORILA SE U TRGOVAČKI CENTAR GRADA."
EVO ME, PROFESORE MISTERIJA.
BANK
JA SAM POZNAVAO VAŠEG OCA. BIO JE VRLO SPOSOBAN ČOVEK I UVEK VEOMA ZABRINUT ZBOG VAS.
ALI, KAKO MI SE ČINI, VI STE SE DOBRO SNAŠLI. MISLIM DA BI SE SAD PONOSIO SVOJIM SINOM.

JUČE SAM BIO SUVIŠE... HM... IZNENAĐEN DA BIH VAS NEŠTO PITAO. KAD VAM JE MOJ OTAC POVERIO KLJUČ TOG SEFA?
NIJE MI GA LIČNO PREDAO. TO SE OVAKO DESILO...
VAŠ OTAC MI JE POSLAO JEDAN PAKET U KOME SE NALAZIO ZAPEČAĆENI KOVERAT: UPUTSTVA SU GLASILA DA GA SMESTIM U SEF U BANCI...
...I PREDAM VAM GA DVADESET GODINA POSLE NJEGOVE SMRTI. JA SAM SAMO IZVRŠIO NJEGOV NALOG...
HM...
A ODAKLE VAM JE POSLAO TAJ KOVERAT?
ČEKAJTE DA SE SETIM...
IZ AUSTRALIJE...
...IZ AUSTRALIJE. DA, IZ AUSTRALIJE. SEĆAM SE DA SAM MARKU ODNEO SVOM UNUKU.

MALO KASNIJE POŠTO SU OBAVLJENE NEKE JEDNOSTAVNE FORMALNOSTI...
...TAJANSTVENI SEF JE OTVOREN...
EVO GA. PROVERITE, DA LI SU PEČATI NETAKNUTI...
NETAKNUTI SU...
DOBRO, ONDA POTPIŠITE OVDE! I, MNOGO SREĆE!

ZA TO VREME...
787

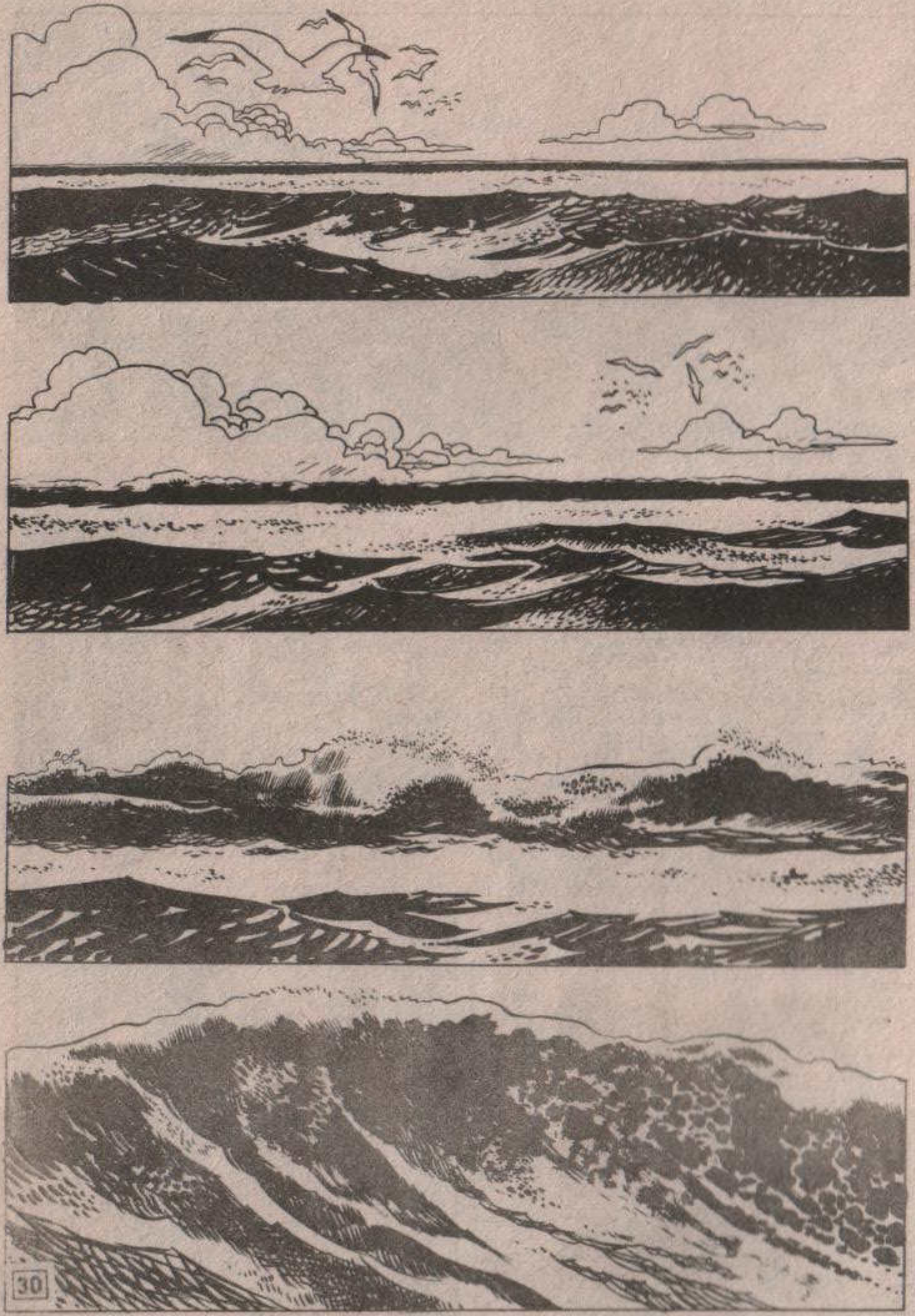

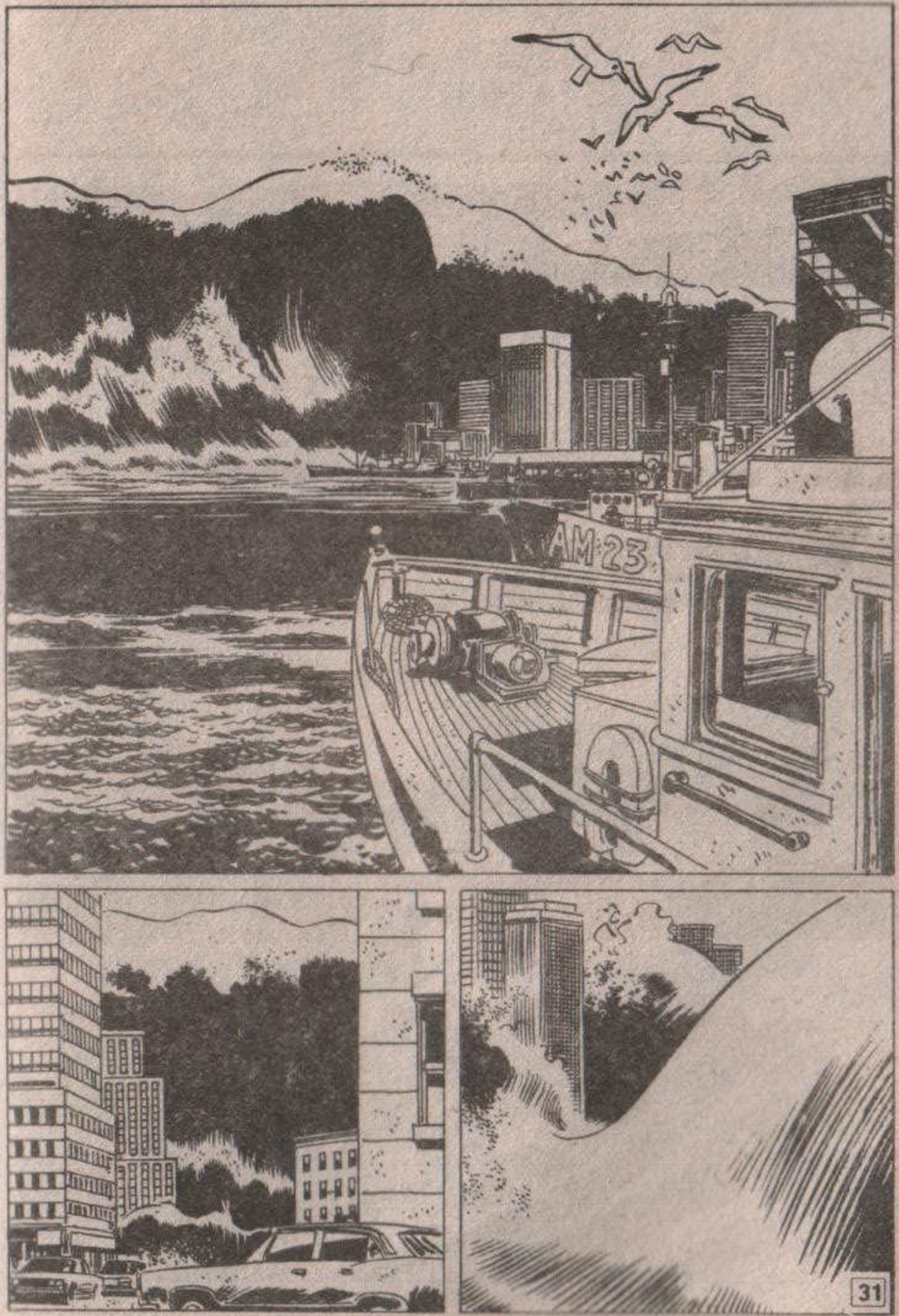
AM 23

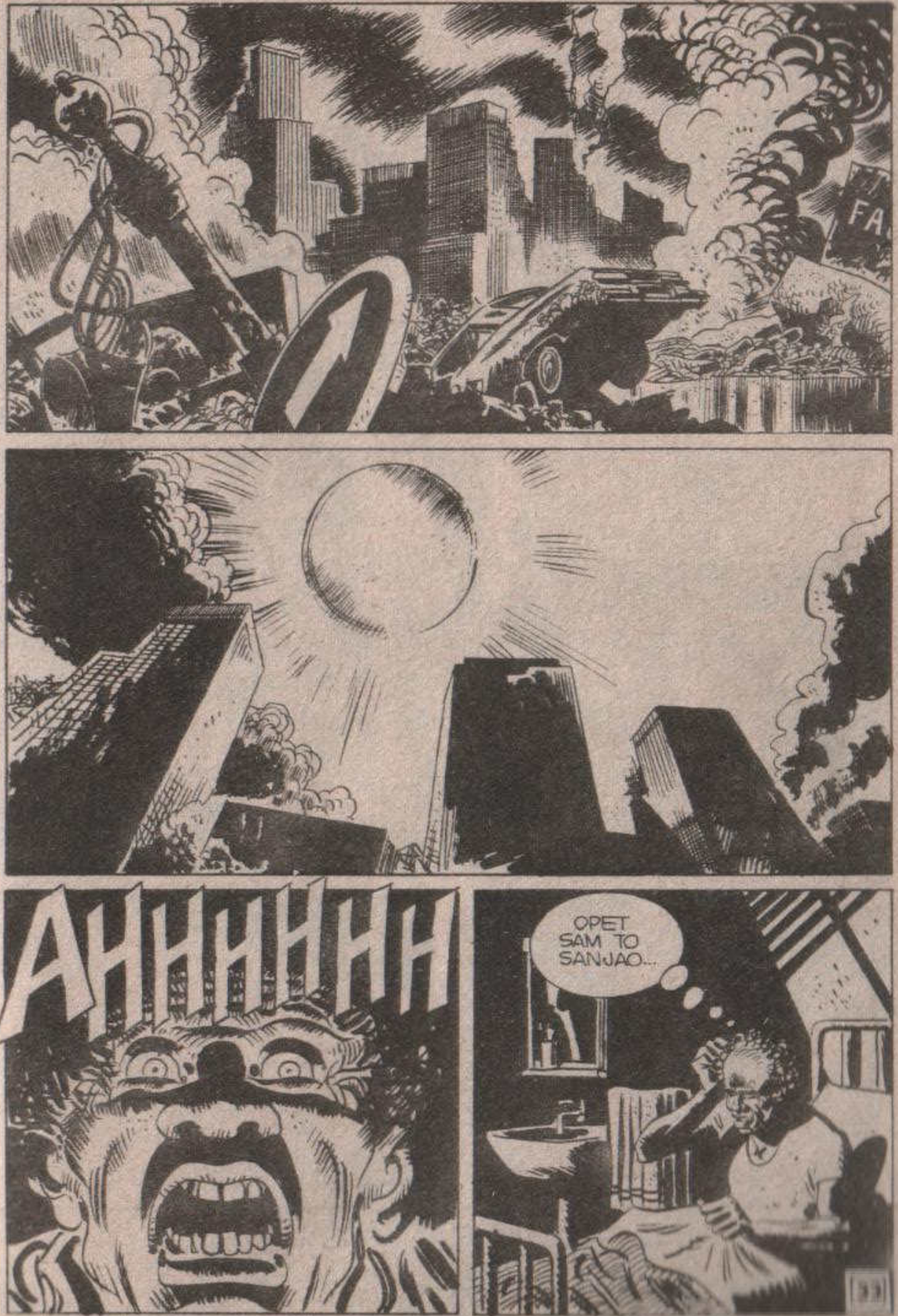
AHHHHHH
OPET SAM TO SANJAO...

VOŠINGTON NJUS...
OVO ME PODSEĆA NA IZUZETNO TEŠKE TRENUTKE...
...ALI, U SUŠTINI UMIREM OD RADOZNALOSTI...
Dragi Marti, Nije mi svejedno dok ti ovo pišem jer kad ti budeš čitao ove redove, ja ću već skoro dvadeset godina ležati mrtav. Uostalom, pretpostavljam da ćeš isto uzbuđenje i ti osećati... Pitaćeš se zašto sam...

„PITAĆEŠ SE ZAŠTO SAM TOLIKO ČEKAO DA BIH TE UPOZNAO SA NEKIM DOGAĐAJIMA. ALI JA SAM UVEK TVRDIO DA SU I U POSLOVIMA OSVETA I UZBUĐENJE LOŠI SAVETNICI.”
„SAD, POSLE TOLIKO VREMENA, UZBUĐENJA SU SE SIGURNO STIŠALA I TI ĆEŠ NA MIRU MOĆI DA ODLUČIŠ ŠTA ĆEŠ DA URADIŠ. ALI IMA JOŠ JEDNA STVAR.”
„...NE ZNAM KOJIM SE POSLOM SADA BAVIŠ. NADAM SE DA SI SE OPAMETIO I REŠIO DA STUPIŠ U POSLOVAN SVET ILI, BAR, DA SI POSTAO LEKAR, INŽENJER...”
POSLOVAN ČOVEK, INŽENJER, LEKAR. JADNI TATA... ETO KAKO JE ON MISLIO...
SIGURNO SI VEĆ NAVIKAO DA ŽIVIŠ U SVETU KOJI SEBI NE DOZVOLJAVA „BEŽANJA OD STVARNOSTI” PA ĆEŠ, PREMA TOME, POMISLITI DA JE TVOJ OTAC, U POSLEDNJIM MESECIMA SVOG ŽIVOTA, POLUDEO...”
...Pomalo se nadam da si nastavio da čitaš knjige o Atlantidi i drugim glupostima. Barem bih bio siguran da ćeš mi poverovati.

„ALI BOLJE DA POČNEM IZ POČETKA. BILO JE TO 1962. ILI 1963. GODINE NE SEĆAM SE TAČNO. NALAZIO SAM SE NA JEDNOM SKUPU POSLOVNIH LJUDI.“
KAKO SI, MISTERIJA?!
STO GODINA SE NISMO VIDELI... HEJ?!! ZNATE LI VI, LAURA, DA STE SVAKI PUT SVE LEPŠA I LEPŠA?
A VI STE NEPOPRAVLJIVI LASKAVAC, MISTER DŽONSONE.
KAKAV DŽONSON?! OSLOVLJAVAJTE ME SA VILIJAM! ILI, BOLJE, BIL! KAO I SVI MOJI PRIJATELJI.
ZNAŠ ŠTA? JEDNOG DANA POČEĆU DA SE UDVARAM OVOJ LEPOTICI I ONDA, TEŠKO TEBI, STARI MOJ.
HA! HA!

AH, KAKO KAŽE STARA POSLOVICA: „AKO ŽELIŠ DA OSVOJIŠ ŽENU, MORAŠ POČETI OD MUŽA“. SMEM LI DA VAM GA UKRADEM JEDAN TRENUTAK?
HTEO BIH DA PREDSTAVIM MARKU NEKE NJEGOVE „OBOŽAVAOCE.“
HM... SAMO AKO NISU **OBOŽAVATELJKE,** MOŽETE GA ZADRŽATI I CEO DAN.
HA! HA!
„DŽONSON ME JE POVEO PREMA GRUPI LJUDI KOJE NISAM POZNAVAO, A KOJE JE IZBEGAO DA MI PREDSTAVI, MADA ONDA NISAM NA TO OBRAĆAO NAROČITU PAŽNJU.“
PROČITALI SMO ONAJ TVOJ ČLANAK U „FINANSIJSKOM NEDELJNIKU“ I MNOGO NAM SE DOPAO. ŽELELI BISMO DA GA ZAJEDNIČKI PROKOMENTARIŠEMO.
KOJI ČLANAK? ONAJ O MULTINACIONALNIM KOMPANIJAMA?
PIH! BEZ UVREDE, BIO JE TO OBIČAN ČLANAK KOGA BI SVAKO BIO U STANJU DA NAPIŠE. JA GOVORIM, MEĐUTIM, O ONOM DELU SA NASLOVOM „**UFO** UGROŽAVAJU PRIVREDU“.
?
ALI TO JE BILA ŠALA... GOTOVO HUMORISTIČKI ODLOMAK...
NARAVNO, ZNAM TO, MARK. ALI IZA TOGA SE NEŠTO KRILO.

DA, GOSPODINE MISTERIJA... VI STE POLA U ŠALI, A POLA U ZBILJI NAPISALI JEDNU VELIKU ISTINU.
?
REKLI STE DA OVA MANIJA ZA UFO, ZA SVIM ŠTO JE NATPRIRODNO, MAGIČNO, ODVLAČI LJUDE OD STVARNOSTI. UKRATKO, UMESTO DA MISLE KAKO ĆE DA STVARAJU MATERIJALNA DOBRA, LJUDI PROVODE SLOBODNO VREME PROUČAVAJUĆI DVOGLEDOM NEBO...
...ILI KOPAJUĆI, TRAŽEĆI RUŠEVINE ATLANTIDE.
TO JE TAČNO ALI JA SAM, NARAVNO, MALO PRETERAO, IZ LJUBAVI PREMA PARADOKSU.
LJUBAVI PREMA PARADOKSU? NE BIH REKAO! KAD SE PEDESETE DOGODILA PRAVA EKSPLOZIJA MANIJE PREMA LETEĆIM TANJIRIMA, BERZA SE OZBILJNO UZDRMALA.

RODILI SU SE „NOVI MISTICI" KOJI SU OČEKIVALI ČUDO IZ SVEMIRA... NEKI SU SPALILI SVOJ NOVAC, SIGURNI DA ĆE USKORO NASTUPITI KRAJ SVETA. UKRATKO, NASTUPILI SU DOGAĐAJI KOJI SU IMALI ODRAZA I NA NAŠE POSLOVE.
TAČNO, UPRAVO SAM NA TO UKAZAO U SVOME ČLANKU.
DOBRO, GOSPODINE MISTERIJA... ŠTA MISLITE DA BI SE DESILO AKO BI NEKI LETEĆI TANJIR STVARNO ATERIRAO? ILI JOŠ GORE...
KAD BI SE OTKRILO DA JE NEKA CIVILIZACIJA IZ PROŠLOSTI DOSTIGLA NAŠ TEHNOLOŠKI NIVO, PA SE ZATIM SAMA UNIŠTILA... RECIMO ZBOG ATOMSKOG RATA?
ALI, TO JE NAUČNA FANTASTIKA! NEĆETE, VALJDA, REĆI DA VERUJETE U...
NARAVNO DA NE VERUJEM, MISTERIJA.
MEĐUTIM, AKO PRIHVATIMO HIPOTEZU O IŠČEZLOJ CIVILIZACIJI... POKUŠAJTE DA ZAMISLITE ŠTA BI SE DESILO.

LJUDI BI POČELI DA RADE NA TOME DA NE ZAVRŠE NA ISTI NAČIN. STVORILE BI SE GRUPE ISTOMIŠLJENIKA KOJE BI, VREMENOM, USPELE DA NAMETNU SMANJENJE NAORUŽANJA...
...TO BI IZAZVALO PRIVREDNI KOLAPS, A DA NE GOVORIMO O POLITIČKIM SITUACIJAMA... UKRATKO, SVE BI SE IZ KORENA IZMENILO.
HMM..
SLAŽEM SE, ALI ČINJENICA JE DA LETEĆI TANJIRI NISU NIKAD ATERIRALI NITI JE IKAD POSTOJALA U NAŠOJ DALEKOJ PROŠLOSTI NEKA „TEHNOLOŠKA CIVILIZACIJA".
MOŽE BITI, MISTERIJA, MOŽE BITI.
?
U SVAKOM SLUČAJU, ČAK I DA SE TO DOGODILO, VAŽNO JE DA NIKO O TOME NIJE NIKAD GOVORIO TE TAKO OPASNE IDEJE OGRANIČENE SU NA KRUG BEZOPASNIH ZANESENJAKA...
...KOJI, KAD NEGDE IZNESU SVOJE ČUDNE TEORIJE, SMESTA BIVAJU UĆUTKANI.

A TO MI SE ČINI I OPRAVDANIM, JER, ZAISTA, TO SU SVE SAME GLUPOSTI.
GLUPOSTI, DA, ALI VRLO OPASNE. STOGA JE BOLJE BITI NA OPREZU.
ONO ŠTO SAM HTEO DA KAŽEM JE, DA, AKO SU NEKE VESTI UĆUTKANE, TO NIJE URAĐENO SAMO ZATO ŠTO SU ONE NEVEROVATNE.
POSTOJE **LICA**... HM... **ČIJI JE ZADATAK** DA DRŽE POD KONTROLOM NEKE STVARI.
LICA, NA VISOKIM POLOŽAJIMA, DA SE RAZUMEMO. NAUČNICI, MATEMATIČARI, ARHEOLOZI, GEOLOZI, EKONOMISTI, POLITIČARI...
...KAD SMO VEĆ KOD OVOGA, ČIME SE BAVI VAŠ SIN, MISTERIJA?
MOJ SIN? PIH! I ON VAM JE JEDNA OD ŽRTAVA TIH BESMISLENIH TEORIJA O KOJIMA UPRAVO GOVORITE. IZGLEDA DA GA NE ZANIMA NEKA REALNA PROFESIJA...
...VREME PROVODI ČITAJUĆI KNJIGE O LETEĆIM TANJIRIMA I IŠČEZLIM KONTINENTIMA.
ŠTA SAM VAM REKAO, MISTERIJA?

TREBA ONEMOGUĆITI TAKVU VRSTU VESTI. **TO JE NEOPHODNO.** ZA UČENJE ISTORIJE, DOVOLJNI SU **ŠKOLSKI UDŽBENICI.**
PRIČAO SAM VAM O ONIM... HM... **LJUDIMA** KOJI SE BORE ZA TU STVAR. ONI TO, NARAVNO, RADE ZA LJUBAV IDEALA, ALI...
RECIMO, UPRAVO ZATO ŠTO SU VRLO **ISKLJUČIVA I OGRANIČENA** GRUPA, ONI IMAJU IZVESNE... HM... **OLAKŠICE** U NJIHOVIM PROFESIJAMA.
TAJNO UDRUŽENJE...
TO JE POMALO LITERARNI TERMIN, MISTERIJA...
...MADA NE VOLIMO PUBLICITET, IZ OČIGLEDNIH RAZLOGA, ALI IPAK DELUJEMO JAVNO, NA POSEBAN NAČIN.
DOVOLJAN JE JEDAN ČLANAK KAO OVAJ VAŠ, JEDNA ZGODNA REČENICA, UBAČENA S VREMENA NA VREME, JEDNA NEPOVOLJNA RECENZIJA... JEDNOM REČJU SITNE STVARI KOJIMA SE UŠTEDE VELIKE NEPRILIKE...

NAŠE UDRUŽENJE NEMA ČAK NI ZVANIČNO IME. ALI, AKO VAS ZANIMA, REĆI ĆU VAM KAKO NAS ZOVU AUTORI NAUČNE FANTASTIKE KOJI SU **NASLUTILI** PAZITE, SAMO **NASLUTILI** DA MI POSTOJIMO...
NAZIVAJU NAS **LJUDI U CRNOM.** ZAR VAM TO NIJE SMEŠNO, MISTERIJA?
HA!HA!
HA!HA!
„DA SKRATIM, TAJ ČOVEK ME JE UBEDIO. POSTAO SAM ČLAN NJIHOVE GRUPE...!"
„TO SAM URADIO, MARTI. POMALO TEBI ZA INAT. DOVODIO SI ME DO OČAJANJA TVOJIM SILNIM ČITANJEM."

MOJ OTAC...JEDAN OD LJUDI U CRNOM!
„PRE NEGO ŠTO ME OSUDIŠ, MARTI, ZNAJ DA JE SVE DO 1965. GODINE MOJA AKTIVNOST U KORIST TOG NEOBIČNOG UDRUŽENJA BILA NEZNATNA."
„NAPISAO SAM JOŠ PO KOJI ČLANAK, NA NEKOLIKO KONFERENCIJA ZA ŠTAMPU GOVORIO O LETEĆIM TANJIRIMA S VELIKOM DOZOM IRONIJE I TOME SLIČNO..."
„...ALI MORAM TI PRIZNATI DA SU MI POSLOVI ZNATNO KRENULI. TEŠKOĆE S KOJIMA SAM SE RANIJE SRETAO NEOBJAŠNJIVO SU SE SMANJILE."
„IMAO SAM POSAO S JEDNOM AUSTRALIJSKOM FIRMOM S KOJOM SAM GODINAMA PREGOVARAO. IZ NEKOG RAZLOGA NISAM NIKAKO MOGAO DA GA ZAVRŠIM."

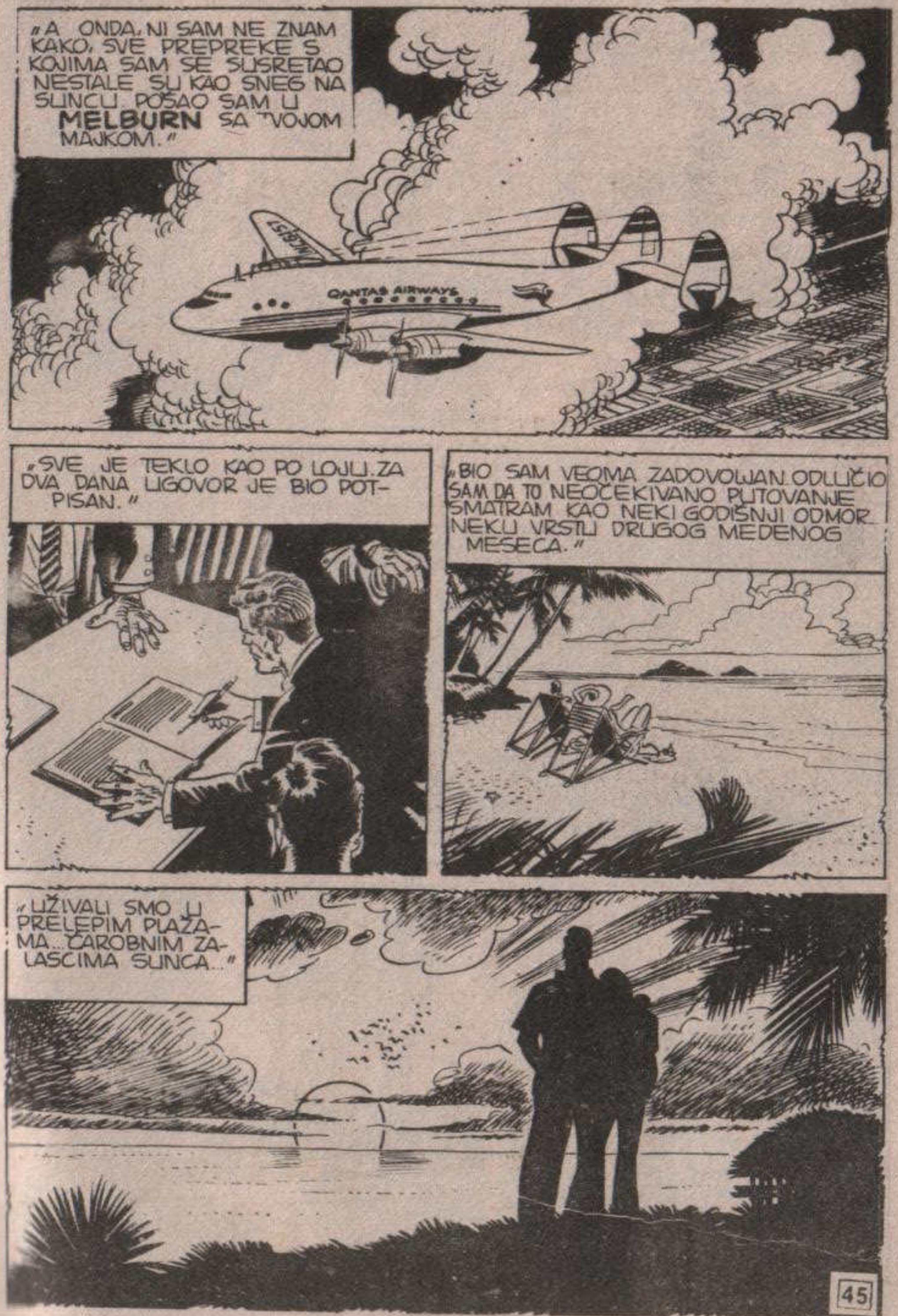
„A ONDA, NI SAM NE ZNAM KAKO, SVE PREPREKE S KOJIMA SAM SE SUSRETAO NESTALE SU KAO SNEG NA SUNCU. POSAO SAM U MELBURN SA TVOJOM MAJKOM."
QANTAS AIRWAYS
„SVE JE TEKLO KAO PO LOJU. ZA DVA DANA UGOVOR JE BIO POTPISAN."
„BIO SAM VEOMA ZADOVOLJAN. ODLUČIO SAM DA TO NEOČEKIVANO PUTOVANJE SMATRAM KAO NEKI GODIŠNJI ODMOR... NEKU VRSTU DRUGOG MEDENOG MESECA."
„UŽIVALI SMO U PRELEPIM PLAŽAMA... ČAROBNIM ZALASCIMA SUNCA..."

"... A ZATIM U PUSTINJI... NJENE BOJE PODSEĆALE SU ME NA VANZEMALJSKI PEJSAŽ...!"
"...ALI NAJVIŠE OD SVEGA FASCINIRALI SU ME DOMOROCI. NEKI OD NJIH BILI SU SE „UKLOPILI" U GRADSKI ŽIVOT..."
"...DRUGI SU JOŠ ŽIVELI U SVOJIM PRAPOSTOJBINAMA, TAČNO KAO U KAMENO DOBA..."
"...ALI SVI SU U POGLEDU IMALI NEŠTO NEIZRECIVO. IZGLEDALO JE KAO DA ŽIVE U NEKOJ **DRUGOJ DIMENZIJI**, DIMENZIJI SNOVA..."
"BILO JE TO KAO DA POZNAJU NEŠTO ŠTO SE NALAZI IZA NAŠIH PERCEPCIJA, ČAK I IZA NAŠE **MAŠTE**. RAZGOVARAO SAM O TOME S TVOJOM MAJKOM..."

MARTI BI BIO SREĆAN KAD BI TE ČUO. DA SLUČAJNO I TI NEĆEŠ POSTATI **ANTROPOLOG?**
PIH!
MARTI BI TO ODMAH ISKORISTIO DA SE UDALJI OD ONOG ŠTO JE VAŽNO. SIGURNO BI PRIČAO O **MARSOVCIMA** ILI SLIČNIM GLUPOSTIMA.
„JEDNE NOĆI, SANJAO SAM ČUDAN SAN. NISAM MU ODMAH PRIDAO NEKI ZNAČAJ, ALI GA SE SAD SEĆAM ZBOG NEČEG ŠTO ĆU TI SAD ISPRIČATI."
„NEKA SVETLOST SE SPUŠTALA SA PLANINE POSEBNOG OBLIKA..."
„...UROĐENICI, NERAZGOVETNE REČI I... AH... DOSTA."
„KAO ŠTO SAM TI REKAO, NISAM MU DAO NEKI NAROČITI ZNAČAJ. ALI, NAREDNOG DANA, IMAO SAM U HOTELU ČUDAN TELEFONSKI POZIV."

GOSPODIN MISTERIJA?
DA, JA SAM. KO GOVORI?
VI MENE LIČNO NE POZNAJETE, ALI ZNATE ORGANIZACIJU KOJOJ PRIPADAM.
ORGANIZACIJU?
DA. ONA NEMA NEKO SVOJE IME, ALI NEKI... HM... **KLEVETNIK** NAZVAO JU JE **LJUDI U CRNOM.**
SLUŠAJTE, GOSPODINE... **GOSPODINE ČOVEČE U CRNOM,** JA SAM SAD NA ODMORU. VIŠE BIH VOLEO DA NE ORGANIZUJEM PREDAVANJA I SLIČNE STVARI.
MOJA ORGANIZACIJA MI JE REKLA DA VAS PODSETIM NA NEKE SITNE POJEDINOSTI, UKOLIKO MI ODGOVORITE NA OVAKAV NAČIN.

IZGLEDA DA STE UPRAVO S **LAKOĆOM** ZAKLJUČILI JEDAN POSAO KOJI STE VEĆ GODINAMA MERKALI. ZAR SE NISTE UPITALI **KO** JE OTKLONIO PREPREKE NA VAŠEM PUTU?
NE MORATE VI NIŠTA ZA NAS DA URADITE, ALI SMATRALI BISMO **NEUČTIVIM** SA VAŠE STRANE KAD BISTE NAM USKRATILI JEDNU **MALU USLUGU.**
»GLAS TOGA ČOVEKA ME JE RAZDRAŽIVAO. U SEBI SAM MU UZVIKIVAO KLETVE. ODLUČIO SAM DA UČESTVUJEM NA KONFERENCIJI ZA ŠTAMPU (JER SAM BIO SIGURAN DA SE O NJOJ RADI) ZAREKAVŠI SE DA ĆU NASTOJATI DA SE ŠTO PRE OTKAČIM OD TE NEOBIČNE GRUPE.
»UPUTIO SAM SE KA MESTU SASTANKA. UZ PUT SAM SREO JEDNOG DOMOROCA KOGA NIKAD RANIJE NISAM VIDEO.«
ON ME JE OSLOVIO NA NEKAKVOM ČUDNOM ENGLESKOM JEZIKU KOJIM GOVORE URODENICI. BILA JE TO NEKA TAJANSTVENA REČENICA KOJA MI JE OSTALA UREZANA U SEĆANJU.«
TI SI NAŠ! NEMOJ NAS IZDATI!
?

„LJUDI U CRNOM SU BILI TAMO I ČEKALI ME. ALI TOGA PUTA NISU MI LIČILI NA NALIČNIKE ILI BIZNISMENE. IMALI SU 'ICA PRESTUPNIKA."
„I GOVOR IM JE ODAVAO DA NISU OBRAZOVANI KAO I MNOGI AUSTRALIJANCI. SVAKI ČAS BI UPOTREBLJAVALI REČ «KRVAVO»."
DOBRO DOŠLI, MISTERIJA. DANAS JE KRVAVA VRUĆINA, ZAR NE MISLITE?
HMM...
ZAHVALJUJEM NA OTVORENOSTI S KOJOM STE RAZGOVARALI SA MNOM PREKO TELEFONA. DA STE BILI MALO VEĆI DIPLOMATA SIGURNO NE BIH SHVATIO PORUKU.
HA! HA! IMATE KRVAV SMISAO ZA ŠALU.
U REDU, DOĆI ĆU NA KRVAVU KONFERENCIJU I IZLOŽIĆU SVOJ UOBIČAJENI REPERTOAR O LETEĆIM TANJIRIMA. GDE I KADA ĆE SE ODRŽATI?
KONFERENCIJA? KAKVA KONFERENCIJA?
50

NEMA NIKAKVE KONFERENCIJE, NE BRINITE. JEDNOSTAVNO, SUTRA UVEČE ĆE DA ATERIRA JEDAN LETEĆI TANJIR.
!
JEDAN... ŠTA?
LETEĆI TANJIR! UPRAVO POSRED ONE KRVAVE PUSTINJE.
„U TOM TRENUTKU SHVATIO SAM DA SU „LJUDI U CRNOM" BILI GOMILA LUDAKA. KAO ŠTO SAM POSUMNJAO PRILIKOM MOG PRVOG SUSRETA, NA KRAJU KRAJEVA, VEROVALI SU U TE BUDALAŠTINE.
HM... MOGU LI ZNATI GDE STE PROČITALI TU VEST? DA NISTE MOŽDA U „MELBURN NJUSU"?...
NEMOJTE BITI IRONIČNI, MISTERIJA. NISMO OVO PROČITALI U NOVINAMA.
...TO JE SANJAO JEDAN UROĐENIK PO IMENU ČIGARIDŽE, KOJI MI SLUŽI KAO OBAVEŠTAJAC. NEMA SUMNJE DA SU I OSTALI ZA TO SAZNALI...
...JER OBORIO GA JE JEDAN AUTOMOBIL.
51

ŠTA? HOĆETE DA KAŽETE DA GA JE NEKI VOZAČ **NAMERNO** OBORIO?
TA NE! VOZAČ NIJE S TIM IMAO NIKAKVE VEZE. TO GA JE VRAČ POGODIO I...
...OH, ALI VI TOLIKO NE BISTE BILI U STANJU DA SHVATITE.
I TAKO... VI STE SIGURNI DA ĆE JEDAN LETEĆI TANJIR DA ATERIRA ZATO ŠTO JE NEKI UROĐENIK TO SANJAO?
DA. **SASVIM** SMO SIGURNI. **ČIKARIDŽE** JE VIDEO JEDNU **VATRENU KUGLU** KAKO SE SPUŠTA NA **AJERS ROK**, BRDO ČUDNOG OBLIKA KOJE SE DIŽE POSRED PUSTINJE.
ČUDNOG OBLIKA? DA TO, SLUČAJNO, NIJE KOREN NEKOG VELIKOG DRVETA?
DA... A OTKUD VI TO ZNATE?
JA... HM... VIDEO SAM SLIKU U NEKOJ KNJIZI.
ŠTETA. JA SAM SE NADAO DA STE I VI TO **SANJALI**. TO BI MOGLO BITI OD VELIKE KORISTI.

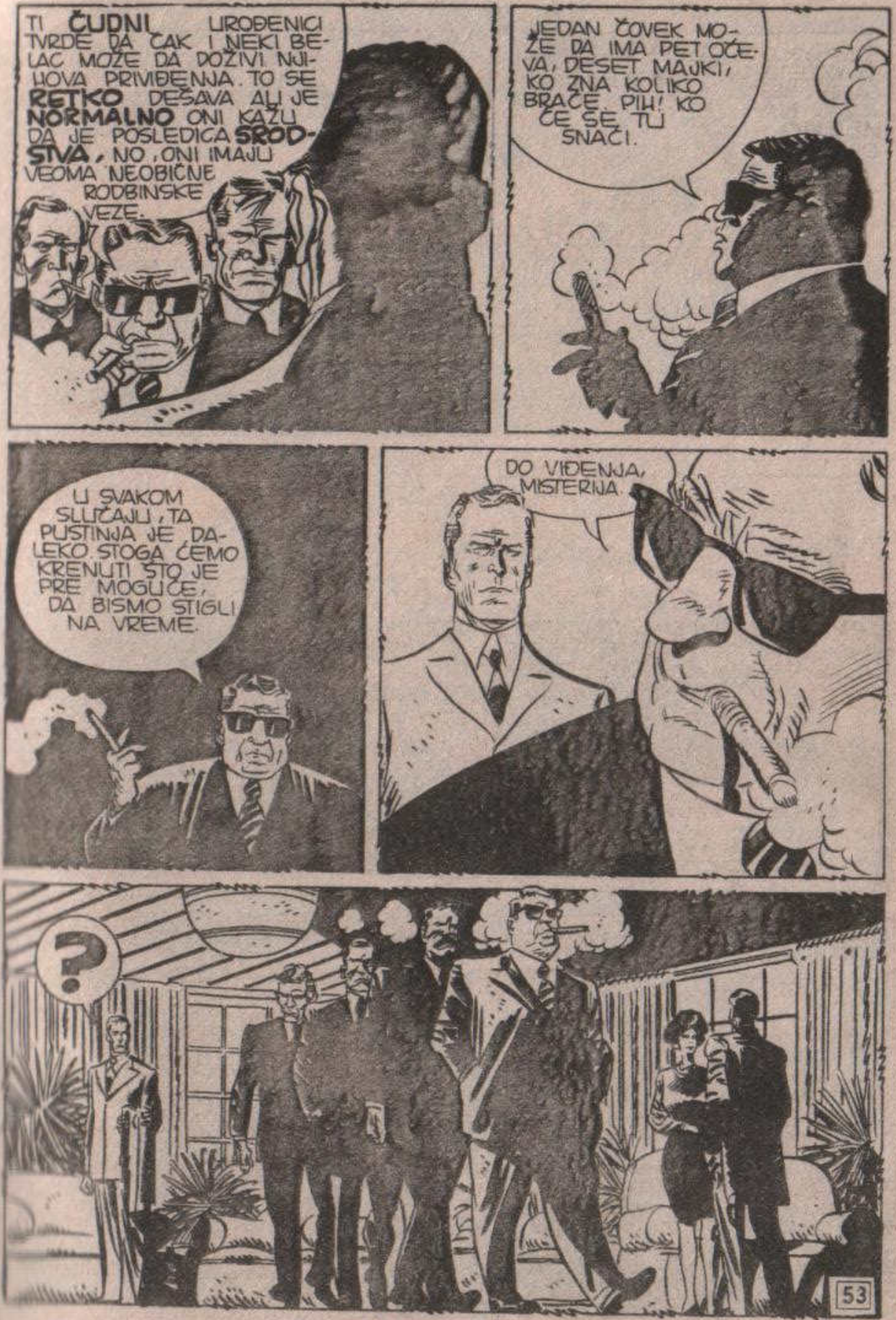
TI **ČUDNI** UROĐENICI TVRDE DA ČAK I NEKI BELAC MOŽE DA DOŽIVI NJIHOVA PRIVIĐENJA. TO SE **RETKO** DEŠAVA ALI JE **NORMALNO**. ONI KAŽU DA JE POSLEDICA **SRODSTVA**, NO, ONI IMAJU VEOMA NEOBIČNE RODBINSKE VEZE.
JEDAN ČOVEK MOŽE DA IMA PET OČEVA, DESET MAJKI, KO ZNA KOLIKO BRAĆE. PIH! KO ĆE SE TU SNAĆI.
U SVAKOM SLUČAJU, TA PUSTINJA JE DALEKO. STOGA ĆEMO KRENUTI ŠTO JE PRE MOGUĆE, DA BISMO STIGLI NA VREME.
DO VIĐENJA, MISTERIJA.
?

„DUGO SAM RAZGOVARAO S TVOJOM MAJKOM O ONOME ŠTO SE DESILO. ONAJ DETALJ O SNU SAM IZOSTAVIO JER BI JE TO SIGURNO UZNEMIRILO."
„ČOVEK U CRNOM JE POGODIO, KAO ŠTO ĆEŠ DALJE VIDETI. PITAO SAM SE DA LI JE TA MOGUĆNOST STVARNO NASLEDNA I DA LI SI I TI U STANJU DA „SANJAŠ" KAO UROĐENICI."
„ČINJENICA JE DA SAM, MADA SE TVOJA MAJKA PROTIVILA, IPAK OTIŠAO. TOGA PUTA OSEĆAO SAM NAIVNU RADOZNALOST."
TOV TOV TOV
TOV TOV
TOV
VIDIM DA RASPOLAŽETE ODLIČNIM TRANSPORTNIM SREDSTVIMA. OVAJ HELIKOPTER BI I VOJSKA MOGLA POŽELETI.
SLAŽEM SE S VAMA... VIDEĆETE KASNIJE.
IMAMO MI JOŠ IZNENAĐENJA KOJA ĆE VAS, SIGURNO, ZAPANJITI.

„PO PESKU SMO VIDELI TAČKICE SLIČNE MRAVIMA. KRETALE SU SE U ODREĐENOM PRAVCU..."
GLEDAJTE UROĐENIKE! IDU NA SVEČANOST.
HOĆETE REĆI DA...
ZNAJU... SVI ONI ZNAJU! TI JADNI DIVLJACI, NE ZNAM KAKO, SANJAJU SVI ISTE STVARI. VAŽNE STVARI, NARAVNO...
...I, TAKO NEMAJU POTREBE DA MEĐUSOBNO RAZGOVARAJU, A TAČNO ZNAJU ŠTA TREBA DA RADE. BAŠ ZGODNO, ZAR NE?
A ZAŠTO IDU U PUSTINJU?

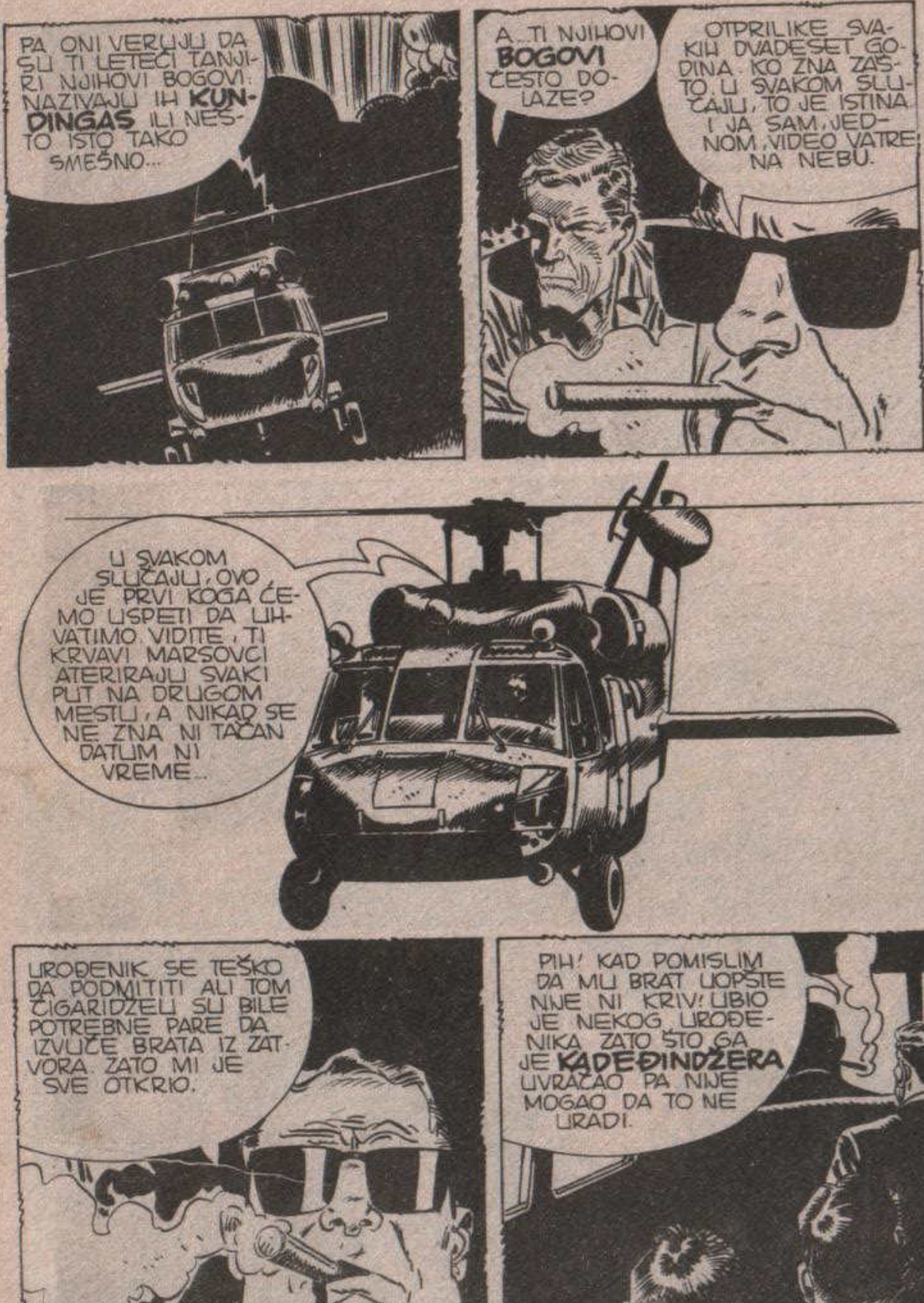
PA ONI VERUJU DA SU TI LETEĆI TANJIRI NJIHOVI BOGOVI. NAZIVAJU IH **KUNDINGAS** ILI NEŠTO ISTO TAKO SMEŠNO...
A... TI NJIHOVI **BOGOVI** ČESTO DOLAZE?
OTPRILIKE SVAKIH DVADESET GODINA. KO ZNA ZAŠTO. U SVAKOM SLUČAJU, TO JE ISTINA. I JA SAM, JEDNOM, VIDEO VATRE NA NEBU.
U SVAKOM SLUČAJU, OVO JE PRVI KOGA ĆEMO USPETI DA UHVATIMO. VIDITE, TI KRVAVI MARSOVCI ATERIRAJU SVAKI PUT NA DRUGOM MESTU, A NIKAD SE NE ZNA NI TAČAN DATUM NI VREME...
UROĐENIK SE TEŠKO DA PODMITITI ALI TOM ČIGARIDŽELU SU BILE POTREBNE PARE DA IZVUČE BRATA IZ ZATVORA. ZATO MI JE SVE OTKRIO.
PIH! KAD POMISLIM DA MU BRAT UOPŠTE NIJE NI KRIV! UBIO JE NEKOG UROĐENIKA ZATO ŠTO GA JE **KADEĐINDŽERA** UVRAČAO PA NIJE MOGAO DA TO NE URADI.

ALI, SUDIJA NIJE PRISTAO DA TO SMATRA **PLEMENSKIM ZLOČINOM** PA GA JE STRPAO U ZATVOR PREMA ENGLESKOM ZAKONU.
PIH! TAKO JE BOLJE... JEDAN GLUPI UROĐENIK MANJE.
„ČINILO MI SE KAO DA SANJAM. SVET U KOME SE MAGIJA MEŠA SA STVARNOŠĆU, I TO SASVIM PRIRODNO."
„KONAČNO SMO STIGLI NADOMAK STENOVITE FORMACIJE. BILA JE TAČNO ONAKVA KAKVU SAM JE U SNU VIDEO."
„SVUDA UNAOKOLO BIO JE OGROMAN BROJ UROĐENIKA KOJI SU IZGLEDALI BESNI KAD SU UGLEDALI HELIKOPTER."

HA! HA! GLEDAJTE KAKO SE KREĆU, MISTERIJA. LIČE NA MAJMUNE.
ATERIRAĆEMO OVDE BLIZU. TU JE JOŠ JEDNA STENOVITA FORMACIJA KOJA ĆE NAS SAKRITI. TAMAN KOLIKO BUDE POTREBNO.
POTREBNO... ZA ŠTA?
PA ZA ATERIRANJE TANJIRA, NARAVNO. ŠTA BI DRUGO?

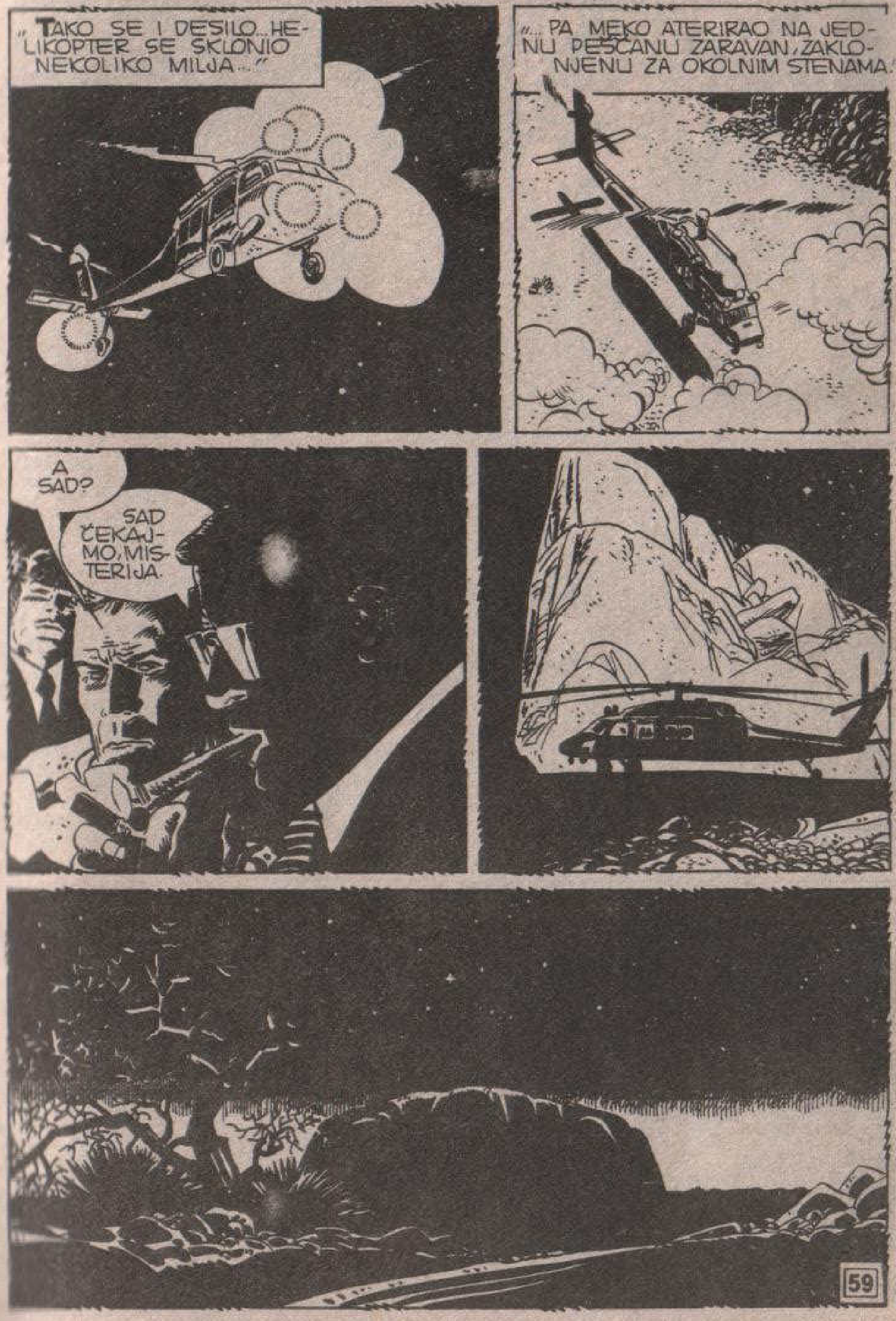
„TAKO SE I DESILO... HELIKOPTER SE SKLONIO NEKOLIKO MILJA...“
„... PA MEKO ATERIRAO NA JEDNU PEŠČANU ZARAVAN, ZAKLONJENU ZA OKOLNIM STENAMA.“
A SAD?
SAD ČEKAJMO, MISTERIJA.

„IZNENADA, OBLACI SU POČELI DA „JURE" KAO DA DUVA JAK VETAR... IZNAD NJIH SU SIJALE SVETLE TAČKICE..."
„PO NEBU SU SE UKRŠTALE KOMETE OD HILJADU BOJA."

„BIO JE TO NEOPISIV PRIZOR. U TOM TRENUTKU SAM SHVATIO ČEGA SE PLAŠE **LJUDI U CRNOM.**"
„PRED SLIČNIM PRIZOROM, SVAKO LJUDSKO BIĆE OSETILO BI SE SAMO **ZRNCEM,** ZRNCEM U OGROMNOM SVEMIRU..."
„...I SAMO U JEDNOM TRENUTKU VIDELO BI STVARNOST U NEKOJ DRUGOJ DIMENZIJI."

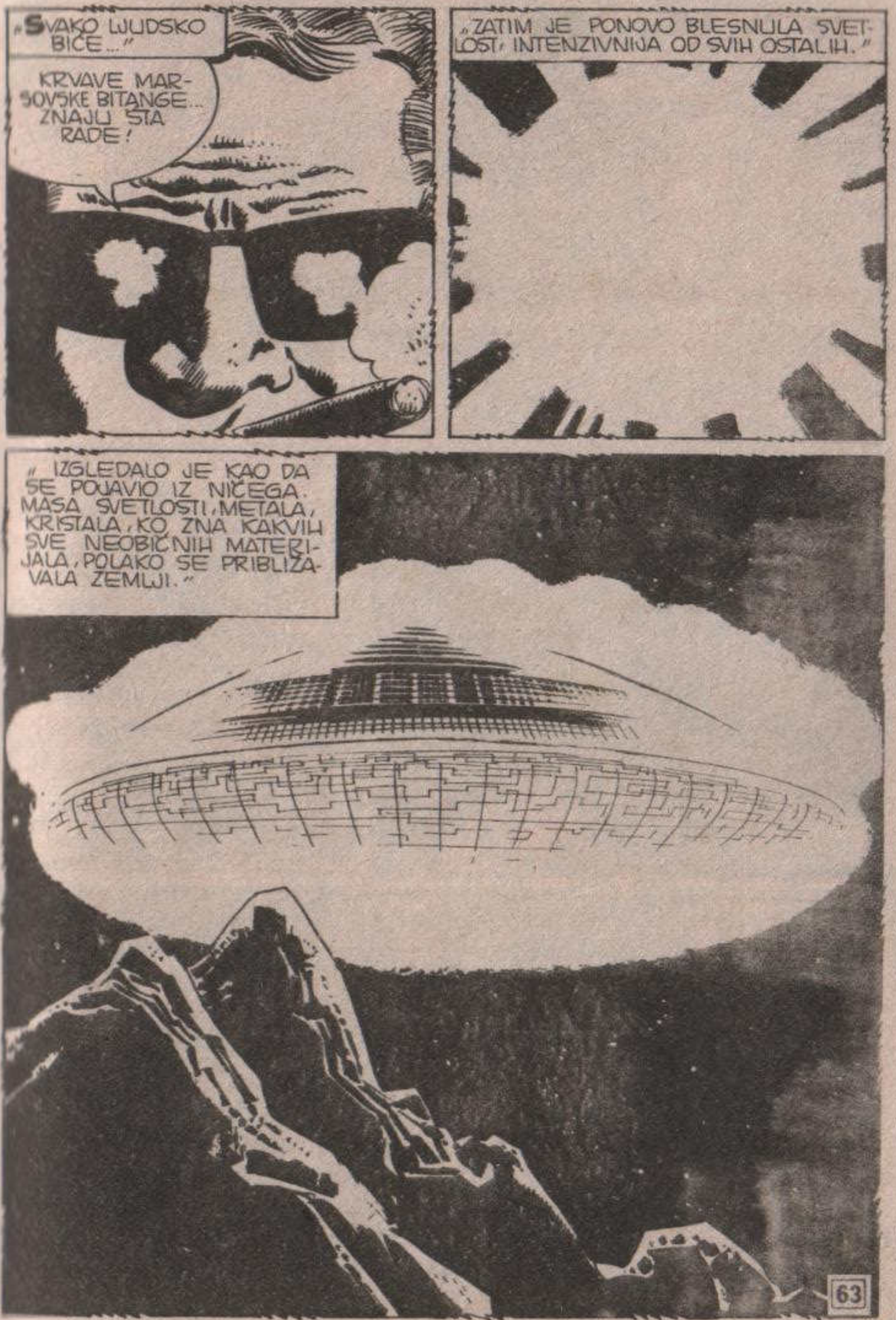
„SVAKO LJUDSKO BIĆE..."
KRVAVE MARSOVSKE BITANGE... ZNAJU ŠTA RADE!
„ZATIM JE PONOVO BLESNULA SVETLOST, INTENZIVNIJA OD SVIH OSTALIH."
„IZGLEDALO JE KAO DA SE POJAVIO IZ NIČEGA. MASA SVETLOSTI, METALA, KRISTALA, KO ZNA KAKVIH SVE NEOBIČNIH MATERIJALA, POLAKO SE PRIBLIŽAVALA ZEMLJI."

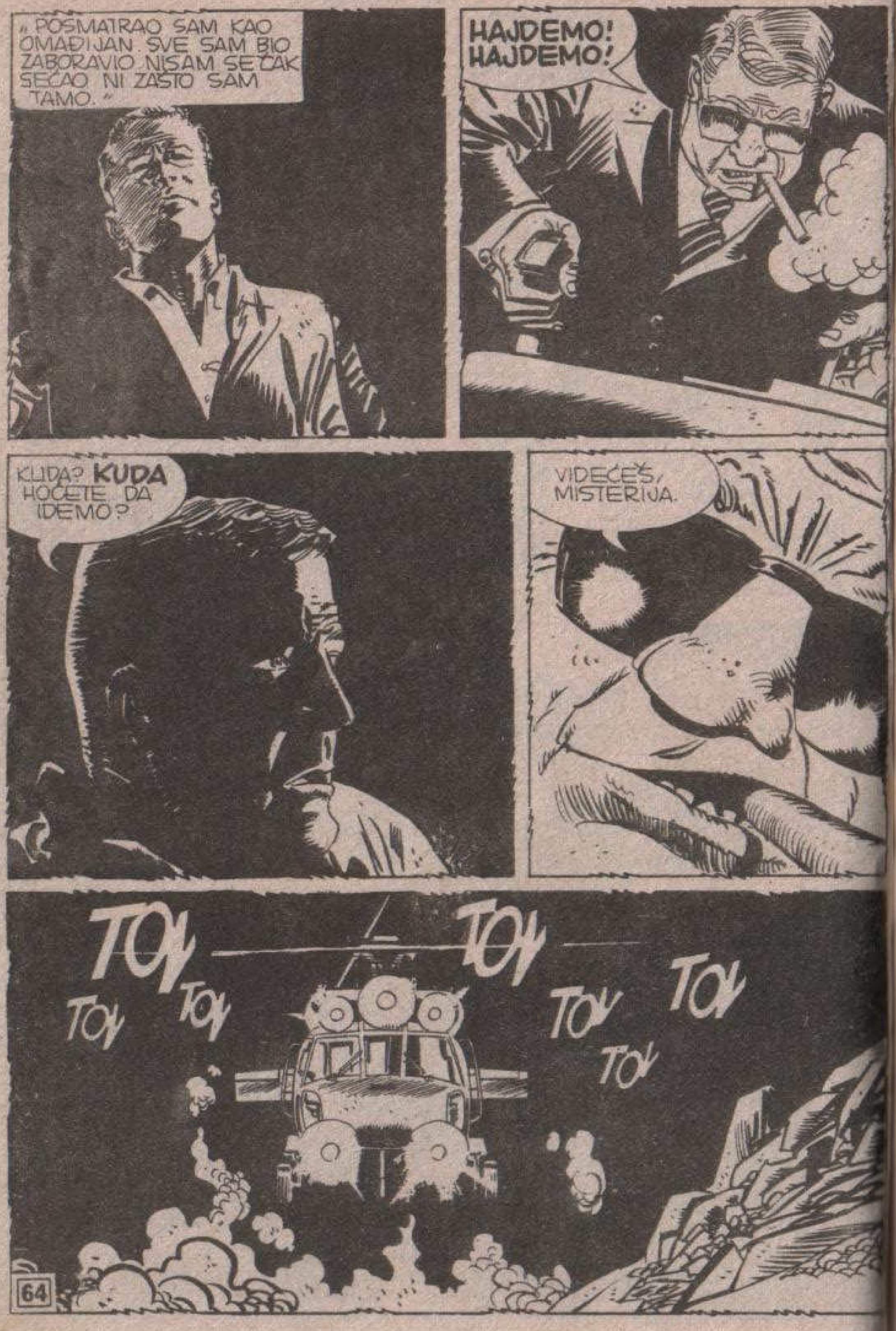
„POSMATRAO SAM KAO OMAĐIJAN. SVE SAM BIO ZABORAVIO. NISAM SE ČAK SEĆAO NI ZAŠTO SAM TAMO."
HAJDEMO! HAJDEMO!
KUDA? KUDA HOĆETE DA IDEMO?
VIDEĆEŠ, MISTERIJA.
TOV TOV TOV TOV TOV TOV TOV TOV

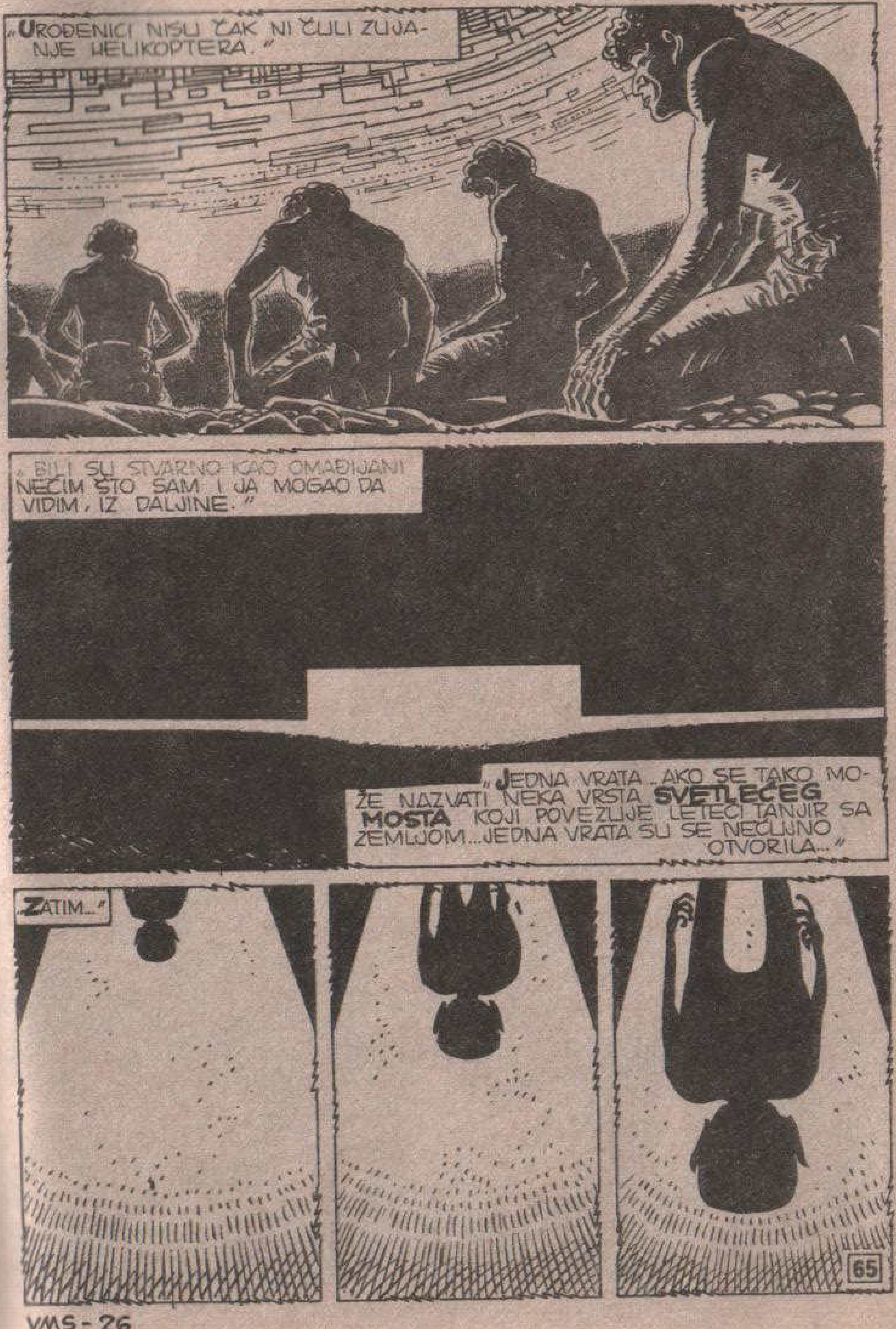
„UROĐENICI NISU ČAK NI ČULI ZUJANJE HELIKOPTERA."
„BILI SU STVARNO KAO OMAĐIJANI NEČIM ŠTO SAM I JA MOGAO DA VIDIM, IZ DALJINE."
„JEDNA VRATA... AKO SE TAKO MOŽE NAZVATI NEKA VRSTA **SVETLEĆEG MOSTA** KOJI POVEZUJE LETEĆI TANJIR SA ZEMLJOM... JEDNA VRATA SU SE NEČUJNO OTVORILA..."
„ZATIM..."

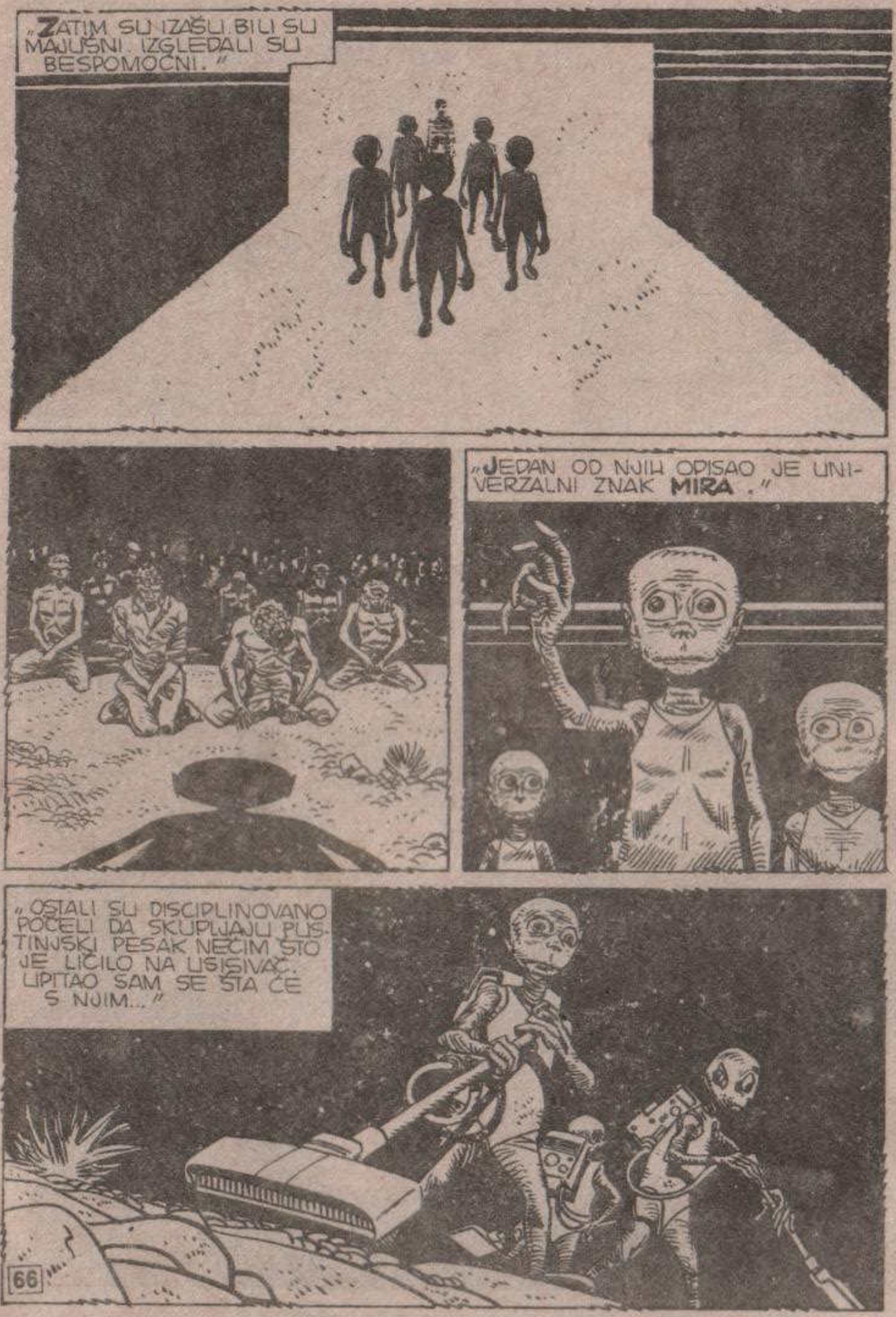
„ZATIM SU IZAŠLI. BILI SU MAJUŠNI. IZGLEDALI SU BESPOMOĆNI.“
„JEDAN OD NJIH OPISAO JE UNIVERZALNI ZNAK **MIRA**.“
„OSTALI SU DISCIPLINOVANO POČELI DA SKUPLJAJU PUSTINJSKI PESAK NEČIM ŠTO JE LIČILO NA USISIVAČ. UPITAO SAM SE ŠTA ĆE S NJIM...“

„MOŽDA JE ONA MALA KOLIČINA PESKA ZA NJIH BILA NEKI DRAGOCENI IZVOR NEČEGA. KO TO MOŽE ZNATI? NISAM IMAO VREMENA DA O TOME RAZMIŠLJAM.“
HAJDEMO! HAJDEMO!
„**LJUDI U CRNOM** SU BILI ZAHVAĆENI NEKIM RAZORNIM BESOM.“
TA TA TA TA
ALI...VI MORA DA STE POLUDELI? KUDA TO HOĆETE DA IDETE?
NE ŠALI SE, MISTERIJA...MADA SI NAS, IPAK TI MOGLI SMESTITI METAK U LISTA!
TOY TOY TOY TOY TOY TOY TOY
VADITE ORUŽJE I PRIPREMITE SE!

ALI... ALI...
OTVORITE VATRU!
RATATATATATATATA
RATAT
RAT
RAT
RATATATATATATAT

POBIJTE IH! POBIJTE SVE TE GLUPE UROĐENIKE!
AHHHH
A SAD MARSOVCE!
RATATATATATAT!
KKKKKKKH!
„ONDA SAM SHVATIO ŠTA JE ZNAČILA ONA REČENICA: „TI SI NAŠ! NEMOJ NAS IZNEVERITI!"
VI STE LUDI! LUDI!

TRAS

TTMP
„POLUONESVEŠĆEN, VI-
DEO SAM POSLEDNJE
TRENUTKE TRAGEDIJE."
RATATATATA ATATA
RATTATATATATATA

HA, HA! GLEDAJ IH SAMO KAKO BEŽE, MARSOVCI!
SIGURAN SAM DA ĆE IDUĆI PUT DOBRO PROMISLITI PRE NEGO ŠTO SE VRATE! HA! HA!

„SVETLOSNA VRATA SU SE ZATVORILA. SVEMIRSKI BROD JE UZLETEO.“
„LETEO JE TAKO BRZO DA GA LJUDSKO OKO NIJE MOGLO PRATITI. NA KRAJU JE NESTAO U BESKRAJU.“
„NA ZEMLJI JE OSTALO DESETINE UROĐENIKA MRTVIH I RANJENIH...DESETINE PREPLAŠENIH LJUDI.“

„ZATIM...“
„MARSOVAC JE BIO POTPUNO DEZORIJENTISAN... TRČAO JE ZBUNJENO IZMEĐU TELA POGLEDAJUĆI PREMA NEBU...“
HEJ! POGLEDAJTE MALO DOLE. MARSOVCI SU ZABORAVILI JEDNOG SVOG.
HAJDEMO!

NE! NEEE!
TI DA ĆUTIŠ, BUDALO! S TOBOM ĆEMO SE KASNIJE OBRAČUNATI!
RAT RAT RAT
RATATRATA RATAT
HA! HA! HA! LIČI NA PUSTINJSKOG MIŠA!
PUSTI GA NEKA MALO TRČI... BAŠ JE ZABAVNO.

RATA TATATA
OSTAVITE GA NA MIRU! KAKVI STE VI TO LJUDI? PUSTITE GA!
RA-A-ATAT
HA!HA! HA!
RATA
SAD ĆU GA JA DOKRAJČITI!

PODESIĆU MITRALJEZ NA SAMO JEDAN METAK! VIDEĆETE, BIĆE DOVOLJAN SAMO JEDAN METAK...
EVO... SAD...
BANG!

POGO-ĐEN JE! HA!HA!HA!
NE...
DA GA OS-TAVIMO TU?
DA! ZA DVA DANA, ORLUŠINE ĆE GA PO-JESTI I OSTAĆE SAMO KOSTUR... POD PRETPOS-TAVKOM DA UOPŠTE IMA KOSTI.
HA!HA!HA!

PA OVO JE NEVEROVATNO!
IZGLEDA PROSTO NE-MOGUĆE!
„LETELI SMO ČI-TAVU NOĆ. U JE-DANAEST ČASOVA SLEDEĆEG JUT-RA STIGLI SMO U MELBURN.“
„NISAM ZNAO ŠTA DA RA-DIM. BIO SAM SKAMENJEN ZBOG ONOG ŠTO SAM VIDEO. TI POSTUPCI BILI SU DOS-TOJNI LOMAČA IZ DOBA IN-KVIZICIJE.“
„NA AERODROMU NAS JE NEKO ČEKAO.“

NO, KAKO JE PROŠLO VATRENO KRŠTENJE NAŠEG PRIJATELJA?
LOŠE, MISTER SALIVANE, VRLO LOŠE. BUNIO SE. MORALI SMO GA VEZATI.

RAZUMEM. RAZUMEM. I TO SE PONEKAD DEŠAVA.
UBICA! VI STE ODVRATNI UBICA!
»TO JE BIO PATRIK SALIVAN. ČOVEK S KOJIM SAM SKLOPIO ONAJ POSAO ZBOG KOGA SAM I DOŠAO U AUSTRALIJU.«
OSTAVITE TE KRUPNE REČI, GOSPODINE MISTERIJA.
SVE DO SADA, IMALI STE ISTE IDEALE KAO I MI. ALI, PONEKAD, REČI NISU DOVOLJNE.
ZATO, KAO I SVE ORGANIZACIJE KOJE DRŽE DO SEBE, MORAMO IMATI NAŠU ORUŽANU SNAGU. UPRAVO STE JE UPOZNALI.

MOJI LJUDI SU POMALO NEOTESANI. STALNO "POTREBLJAV... JU REČ „KRVAV". TO JE ISTINA, ALI UMEJU DA E JDU PREDUZIMLJIVI.
ALI... ALI...
ZAR VAM NIJE JASNO DA ĆU VAS PRIJAVITI POLICIJI? DA ĆU VAS STRPATI U ZATVOR, DA ĆU VAS...
MENE ĆETE PRIJAVITI? ZAŠTO? I **VI** STE BILI U TOM HELIKOPTERU.
NEKOLIKO SVEDOKA TO MOŽE I DA POTVRDI. DA JAMČI DA STE UČESTVOVALI U MASAKRU.
SLUŠAJTE, I KAD VAM BUDEMO ZATRAŽILI JOŠ NEKU USLUGU, BIĆETE SPREMNI DA NAS POSLUŠATE. KAO ŠTO VIDITE, ZNAMO **NEŠTO** ŠTO BI VAS MOGLO SMESTITI U ZATVOR DO KRAJA ŽIVOTA.
HMM...

OVO SE NEĆE OVAKO ZAVRŠITI... **NEĆE!**
„REŠIO SAM DA SE VRATIM U AMERIKU I TAMO O SVEMU PROGOVORIM. POČEV OD DŽONSONA, SVE ĆU IH PRIJAVITI! SVE DO SALIVANA... DO POSLEDNJEG ČOVEKA..."
„...IMAO SAM UTISAK DA JE SALIVAN NASLUTIO TU MOJU ODLUKU. OSETIO SAM DA ME PRATE, ŠPIJUNIRAJU..."

KO...
MISTERIJA!
IZDAO SI NAS! OSTALI NISU BILI NAŠI, ALI TI JESI...
TI SANJAŠ! NIJE TREBALO TAMO DA IDEM, TREBALO JE ODMAH DA IH ZAUSTAVIM...

ALI... JA ĆU IH PRIJAVITI!
TO NIJE DOVOLJNO!
NIJE DOVOLJNO! TREBALO JE RANIJE NEŠTO DA PREDUZMEŠ!
NOĆAS ĆE TI SE OMOGUĆITI DA SANJAŠ POSLEDNJI PUT...
„ZATIM...“
„UROĐENIK JE NEŠTO BACIO NA MENE...“
„...A ZATIM JE IZVADIO JEDNU ZAŠILJENU KOST.“

„UPERIO JE U MENE..."
OOHHHHHHHHHHHHH!
„STAJAO SAM NEPOMIČAN, PRENERAŽEN... UROĐENIK ME JE I DALJE GLEDAO."
„SLEDEĆEG TRENUTKA JE **NESTAO!**"

„TVOJOJ MAJCI NISAM ISPRIČAO ŠTA SE DESILO, MA ŠTA DA JE ZNAČILA ONA ZAŠILJENA KOST, BILA JE TO PRETNJA UPUĆENA MENI, SAMO MENI..."
„...ALI ONA JE OSETILA DA ME NEŠTO MUČI. ZABRINUTO ME JE POSMATRALA. BILA JE UPLAŠENA."
„KRENUĆEMO PREKOSUTRA. CITAVU NOĆ SAM PROVEO PIŠUĆI TI OVAJ IZVEŠTAJ. SUTRA ĆU GA DOPUNITI."
A SAD BIH ŽELEO DA SPAVAM.
ALI, **NE DA SANJAM.**

OH... ZA IME SVETA!
VRAČ JE „UPERIO KOST" U MOGA OCA KOD URO-ĐENIKA JE TO SMRTNA PRESUDA.
MOŽDA JE ONAJ AVION PAO ZATO ŠTO... NE... BIĆE DA JE NE-KO PODMETNUO BOMBU KAKO BI MOG OCA SPREČIO DA PROGOVORI.
A MOŽDA SE RADI I O JEDNOM I O DRUGOM. NEKO JE PODMETNUO BOMBU ZATO ŠTO JE VRAČ „UPERIO KOST".
„DRAGI MARTI, NAS-TAVLJAM PISANJE POSLE KRATKOG SNA. DESILO SE ONO ČE-GA SAM SE PLAŠIO. SANJAO SAM."
„OVOGA PUTA VIŠE SAM SHVATIO. RAZUMEO SAM DA JE ONO ŠTO SAM VIDEO OSVETA KUNDINGASA... DA, TAKO URO-ĐENICI ZOVU NJIHOVE VAN-ZEMALJCE..."

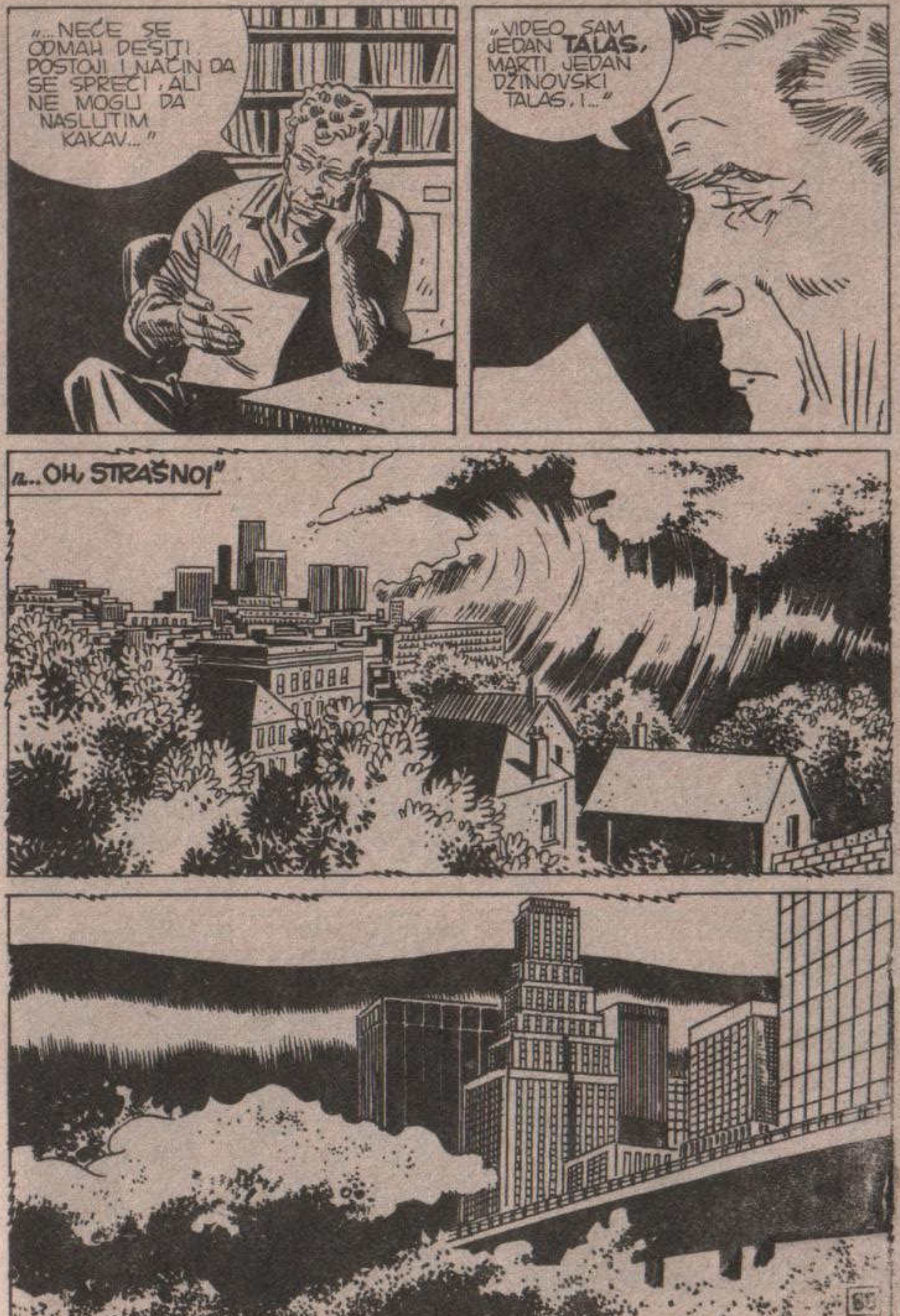
„...NEĆE SE ODMAH DESITI. POSTOJI I NAČIN DA SE SPREČI, ALI NE MOGU DA NASLUTIM KAKAV..."
„VIDEO SAM JEDAN TALAS, MARTI. JEDAN DŽINOVSKI TALAS, I..."
„...OH, STRAŠNO!"

„...TAJ TALAS JE NOSIO SVE PRED SOBOM. GRAD, NJEGOVE STANOVNIKE..."
„...SVE ONE KOJI NISU PRIPADALI NARODU IZ SNOVA!

STRAŠNO...
TU ISTU SCENU I JA SAM SANJAO OVIH DANA. JA...
NASTAVI DA ČITAŠ, MARTI... MOŽDA IMA JOŠ NEŠTO...
„ZATIM SAM SANJAO TEBE, SINE MOJ. BILO JE PROŠLO MNOGO GODINA, A TI SI SE PONOVO SUKOBIO SA LJUDIMA U CRNOM KOJIMA SAM, NA NESREĆU, I JA PRIPADAO..."
„...I BIO SI PRISILJEN DA VODIŠ NAJTEŽU BITKU SVOGA ŽIVOTA PROTIV NEUMOLJIVOG NEPRIJATELJA... SEBE SAMOG..."
?
„...KAD BUDEŠ ČITAO OVO PISMO, MOŽDA TO NEĆEŠ MOĆI DA SHVATIŠ. U SVAKOM SLUČAJU, AKO USPEŠ DA POBEDIŠ..."

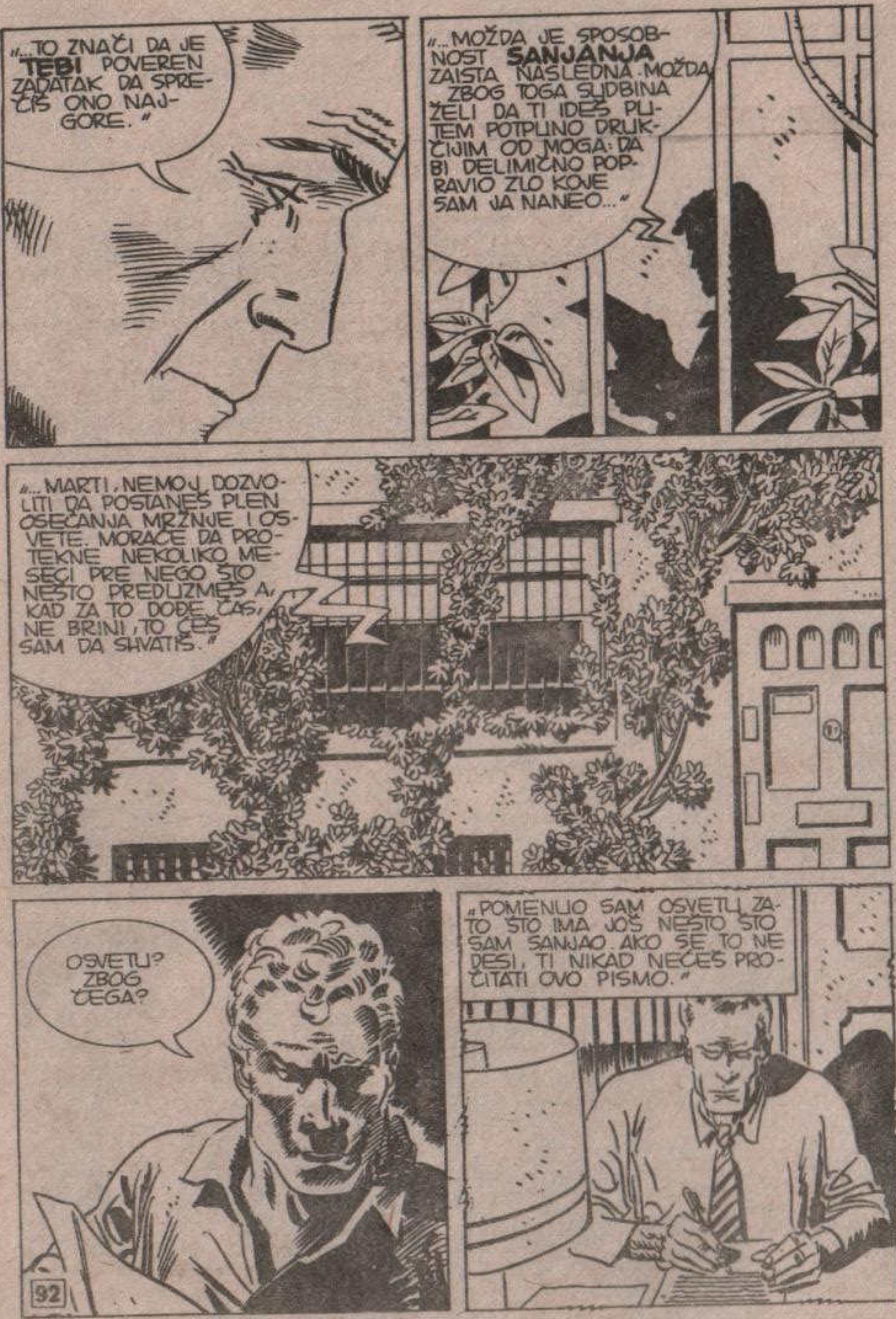
"...TO ZNAČI DA JE **TEBI** POVEREN ZADATAK DA SPREČIŠ ONO NAJGORE."
"...MOŽDA JE SPOSOBNOST **SANJANJA** ZAISTA NASLEDNA. MOŽDA ZBOG TOGA SUDBINA ŽELI DA TI IDEŠ PUTEM POTPUNO DRUKČIJIM OD MOGA: DA BI DELIMIČNO POPRAVIO ZLO KOJE SAM JA NANEO..."
"...MARTI, NEMOJ DOZVOLITI DA POSTANEŠ PLEN OSEĆANJA MRŽNJE I OSVETE. MORAĆE DA PROTEKNE NEKOLIKO MESECI PRE NEGO ŠTO NEŠTO PREDUZMEŠ A, KAD ZA TO DOĐE ČAS, NE BRINI, TO ĆEŠ SAM DA SHVATIŠ."
OSVETU? ZBOG ČEGA?
"POMENUO SAM OSVETU ZATO ŠTO IMA JOŠ NEŠTO ŠTO SAM SANJAO. AKO SE TO NE DESI, TI NIKAD NEĆEŠ PROČITATI OVO PISMO."

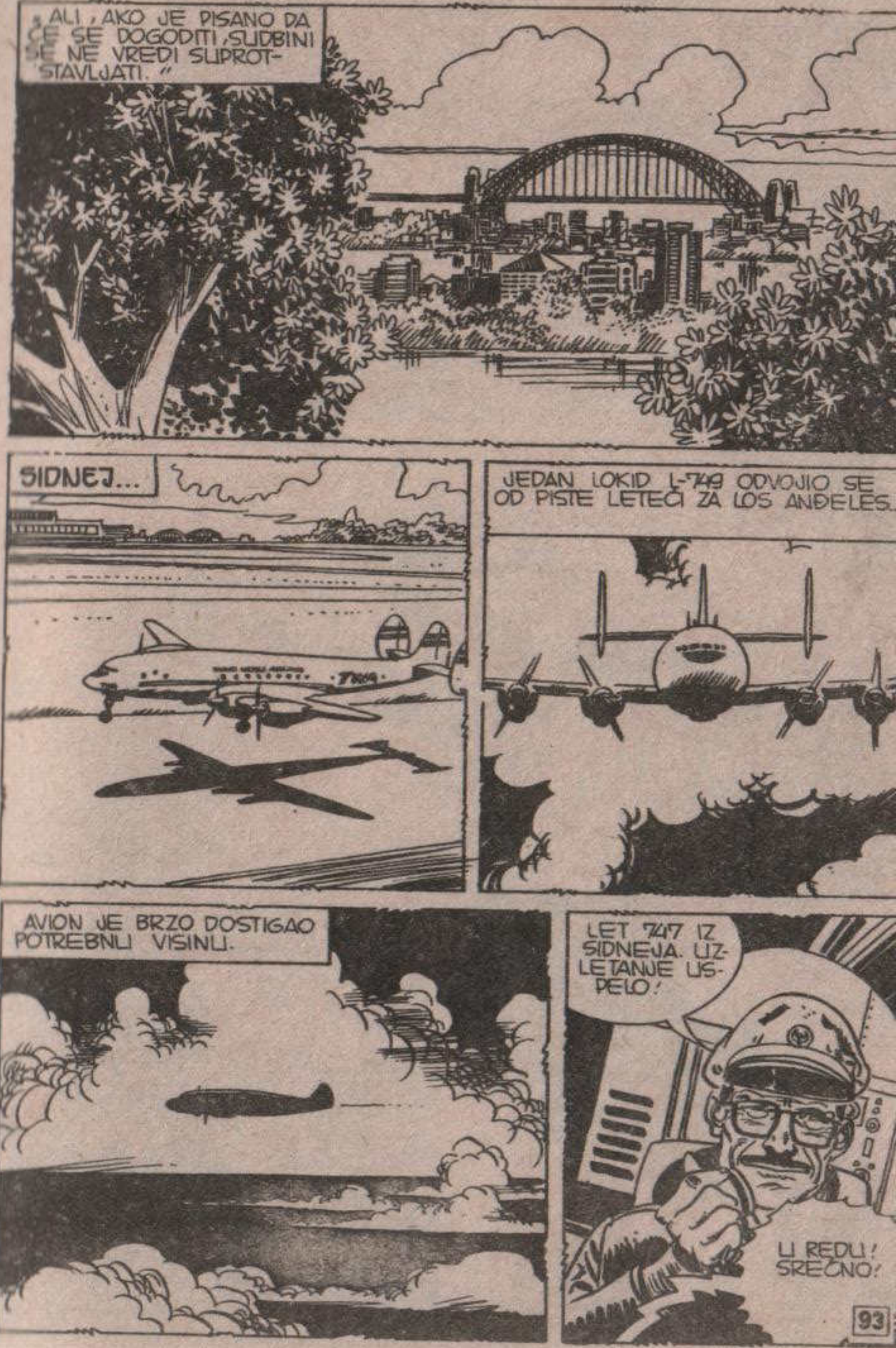
"ALI, AKO JE PISANO DA ĆE SE DOGODITI, SUDBINI SE NE VREDI SUPROTSTAVLJATI."
SIDNEJ...
JEDAN LOKID L-749 ODVOJIO SE OD PISTE LETEĆI ZA LOS ANĐELES.
AVION JE BRZO DOSTIGAO POTREBNU VISINU.
LET 747 IZ SIDNEJA. UZLETANJE USPELO!
U REDU! SREĆNO!

VIDEĆEŠ DA SE NIŠTA NEĆE DOGODITI... NA TEBE JE SAMO UTICALA ATMOSFERA OVE ZEMLJE...
NADAM SE DA JE TAKO.
BOOM!
„ZBOGOM, MARTI. ZNAJ DA SAM, POSLE TOLIKO GODINA, NAUČIO DA CENIM STVARI U KOJE TI VERUJEŠ. TATA."

HRABRO, MARTI... HRABRO...
JA...
...STALNO SAM STRAHOVAO OD TOGA DA SAZNAM **ZAŠTO** SU MOJI POGINULI.
SAD BIH VIŠE VOLEO DA OVAJ OMOT NIKAD NISAM NI PRIMIO JA...
OSEĆAM STRAHOVITU MRŽNJU, **MRŽNJU** PREMA TOME SALIVANU KOJI JE, MOŽDA, PODMETNUO BOMBU U AVION SAMO DA SPREČI MOG OCA DA PROGOVORI. ILI PREMA UROĐENICIMA KOJI SU GA PROKLELI...
MRŽNJA, STREPNJA, **RADOZNALOST.** KAKVA JE MOJA ULOGA U CELOJ OVOJ STVARI? **ŠTA** TREBA DA OČEKUJEM?
BUDI STRPLJIV.

SIGURNA SAM DA JE TVOJ OTAC BIO U PRAVU, DA ĆE KROZ KOJI MESEC SVE BITI JASNO.
ČESTO SI SE PITAO ZAŠTO SI SE BAŠ TI NAŠAO UPLETEN U IZVESNU SITUACIJU. E SAD ZNAŠ DA POSTOJI KRAJ I TO BI TREBALO DA TE UMIRI.
ČEKAJ, MARTI ČEKAJ, I JEDNOG DANA SVE ĆEŠ SAZNATI.
MOŽDA... MOŽDA JE TAKO, DIJANA.
ZA TO VREME NA... UDALJENOSTI OD VIŠE MILIONA KILOMETARA...
...GRUPA APARATA KOJI KAO DA SU SASTAVLJENI OD SVETLOSTI PRIBLIŽAVALA SE TREĆOJ PLANETI JEDNE ZVEZDE ZVANE „SUNCE"...

ZA TO VREME DOGAĐALE SU SE NEOBIČNE STVARI...
NJUJORK...
...NA SEDAMNAESTOM SPRATU JEDNOG OBLAKODERA, U 57. ULICI, NEKOLIKO KORAKA OD CENTRAL PARKA...
Svaku noć sanjam strašne snove. Mada me ljudska pravda nije sustigla, čovek ne može da pobegne od vlastite savesti. Nije bila nesreća ono što se dogodilo pre četiri godine. Ja sam namerno ubio svoju ženu gurnuvši je iz čamca. Mislim da će bolje biti da sam sebi presudim.
Frank Hasler

HEJ! ŠTA OVAJ RADI?
AAAHH!!
NJUJORK
SAMOUBISTVO POZNATOG ISTRAŽIVAČA FRANKA HASLERA
UPRAVO SE SPREMAO DA OBJAVI JEDAN SVOJ PRONALAZAK ZA KOJI JE TVRDIO DA JE OD PRESUDNOG ZNAČAJA.

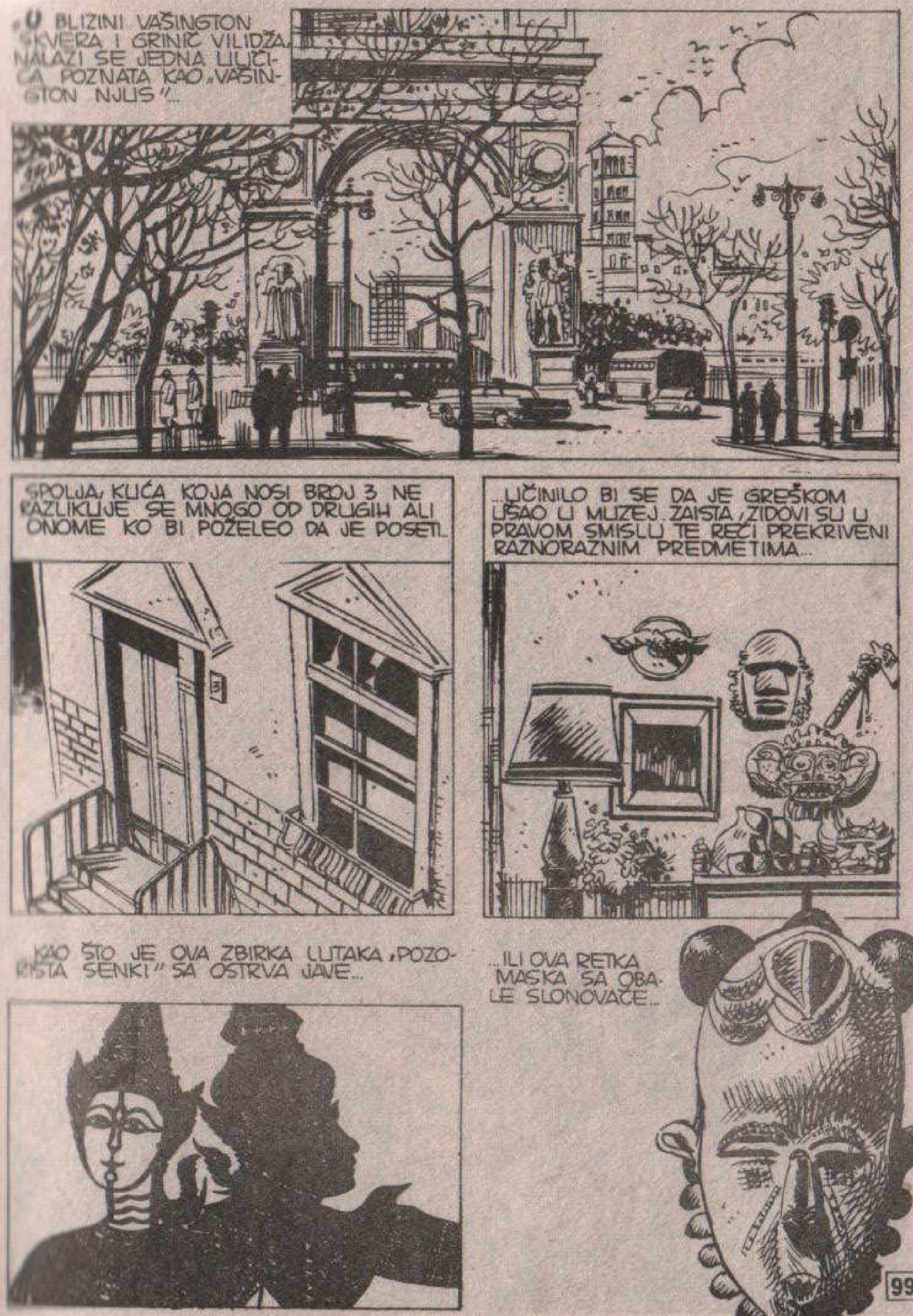
...U BLIZINI VAŠINGTON SKVERA I GRINIČ VILIDŽA, NALAZI SE JEDNA ULIČI-CA POZNATA KAO „VAŠIN-GTON NJUS"...
SPOLJA, KUĆA KOJA NOSI BROJ 3 NE RAZLIKUJE SE MNOGO OD DRUGIH ALI ONOME KO BI POŽELEO DA JE POSETI...
...UČINILO BI SE DA JE GREŠKOM UŠAO U MUZEJ. ZAISTA, ZIDOVI SU U PRAVOM SMISLU TE REČI PREKRIVENI RAZNORAZNIM PREDMETIMA...
...KAO ŠTO JE OVA ZBIRKA LUTAKA „POZO-RIŠTA SENKI" SA OSTRVA JAVE...
...ILI OVA RETKA MASKA SA OBA-LE SLONOVAČE...

TU, MEĐU RETKOM ZBIRKOM NEOBIČNIH STVARI, NALAZIMO NAŠA TRI STARA POZNANIKA.
ZNAČI, BIĆE SUĐENJE, MARTI!
DA, KROZ TRI MESECA. BILO JE VEĆ KRAJNJE VREME. GODINE SU VEĆ PROŠLE OD TOG DOGAĐAJA.
RENDAL JE NA SVE MOGUĆE NAČINE POKUŠAVAO DA IZBEGNE SUĐENJE. ON JE ČOVEK NA VISOKOM POLOŽAJU I IMA UTICAJNE PRIJATELJE.
NJEGOVI ADVOKATI SU PRONALAZILI RAZNE IZGOVORE, ALI KONAČNO SAM USPEO DA POBEDIM. ZAHVALJUJUĆI MOM SVEDOČENJU, KAO I IZJAVI SKOTA MORISA, RENDAL ĆE DA PLATI ZA SVOJE UBISTVO...
...HAJDE, ISPRIČAJ MI PONOVO KAKO SE TO SVE ODIGRALO...
PA...
...TO JE PRILIČNO JEDNOSTAVNO. JAVA, JA, RENDAL I JOŠ NEKI ARHEOLOG UČESTVOVALI SMO U JEDNOJ EKSPEDICIJI U TIBETU, KOJU JE ORGANIZOVALO NACIONALNO GEOGRAFSKO DRUŠTVO.

„STIGLI SMO DO LASE I VLASTI SU NAM IZDALE DOZVOLU DA PRODUŽIMO DO DREPANGA, GDE SE NALAZI JEDAN NAPUŠTENI MANASTIR.“
„POSLE DVA DANA PEŠAČENJA, POČELI SMO DA ISPITUJEMO OSTATKE MANASTIRA. ZAJEDNO SA NAMA TAMO JE BIO I SKOT MORIS KOJI JE SNIMAO DOKUMENTARNI FILM O EKSPEDICIJI.
„RENDAL SE STALNO DRŽAO PO STRANI. OČIGLEDNO MU JE SMETALO ŠTO NIJE JEDINA „ZVEZDA“ U GRUPI.“
SMRKAVALO SE. ODJEDNOM, JEDAN ZADIHANI ČOVEK STIGAO JE U LOGOR.
JA... NE MOGU... NE MOGU OČIMA DA VERUJEM. TAMO JE NEŠTO NALIK NA PEĆINU, ODMAH U BLIZINI RUŠEVINA MANASTIRA...

POKUŠAO SAM DA UĐEM U NJU I...
GOVORITE, ŠTA SE DOGODILO?
PA... NE BIH SE MOGAO ZAKLETI, ZATO ŠTO JE BILO DOSTA MRAČNO, ALI UČINILO MI SE DA SAM VIDEO **NAUČNE APARATE...**
...JEDNOM REČJU NEŠTO **MODERNO**, VEOMA SAVREMENO, MADA PREKRIVENO STALAKTITIMA.
GLUPOSTI!
VI MORA DA STE TO SANJALI, MLADIĆU! TI MANASTIRI SU STARI HILJADE GODINA.
SIGURNO SU VAM UDARILE U GLAVU TEORIJE MARTIJA MISTERIJE I DRUGIH SLIČNIH NJEMU... NE SHVATAM, ZAISTA, ZAŠTO TAKVE LJUDE JOŠ TRPIMO U NAŠOJ SREDINI.

IZGLEDA DA SE VAS DVOJICA NISTE MNOGO SLAGALI.
DA. RENDAL NIKAD NIJE PROPUŠTAO PRILIKU DA ME NAPADNE. PREMA NJEMU, NE POSTOJE NEOBJAŠNJIVE MISTERIJE.
SVE SE DESILO **TAČNO ONAKO KAKO JE PISANO U UDŽBENICIMA.** A AKO SE NEŠTO NE SLAŽE... ONDA JE BOLJE DA SE O TOME I NE GOVORI.
HMM...
ALI, JA TADA NISAM NI PRETPOSTAVLJAO DA ĆE DOĆI DOTLE DOKLE JE STIGAO.
„ODLUČILI SMO DA ISPITAMO PEĆINU SLEDEĆEG JUTRA. MEĐUTIM, JA SAM BIO SUVIŠE UZBUĐEN PRIČOM NAŠEG KOLEGE I NISAM USPEVAO OKA DA SKLOPIM. SKOT MORIS I JA ODLUČILI SMO DA IZAĐEMO I PROŠETAMO SE MALO."
ŠTA TI MISLIŠ O SVEMU OVOME, MARTI?
NE ZNAM NI SAM.
NEKE DREVNE TRADICIJE GOVORE O **TIBETANSKIM PEĆINAMA** U KOJIMA SU, JOŠ IZ PREPOTOPSKOG VREMENA, POHRANJENE TAJNE **DREVNE MUDROSTI.**
PRIZNAĆU VAM DA NE MOGU DA DOČEKAM DA SVANE. MOŽDA ĆEMO PRONAĆI ODGOVOR NA MNOGA DOSAD NEREŠENA PITANJA.

„NAŠE NOĆNO ĆASKANJE IZNENADA JE PREKINUO BLESAK. POMISLILI SMO DA JE TO NEKI DRUGI NOĆNI ŠETAČ ZAPALIO CIGARETU."
„ALI, NA NAŠE VELIKO IZNENAĐENJE, UTVRDILI SMO DA JE TO RENDAL BIO UPALIO NEŠTO DRUGO."
TAMO DOLE! FITILJ!
STIGLI SMO JOŠ SAMO DA VIDIMO STAROG ARHEOLOGA KAKO TRČI U ZAKLON IZA NEKIH STENA."
„ZATIM JE ODJEKNULA EKSPLOZIJA. RENDAL JE MINIRAO PEĆINU KOJU JE SUTRADAN TREBALO DA ISPITAMO."
BROOOOMM

„SLEDEĆEG TRENUTKA, ZBOG VIBRACIJA IZAZVANIH EKSPLOZIJOM, SA OBLIŽNJEG VRHA POKRENUO SE SNEG."
R-R-UUMMBLEEE
AAH!
„LAVINA JE STIGLA DO LOGORA. ŠEST LJUDI JE OSTALO NA MESTU MRTVO, A DVOJICA SU UMRLI NEŠTO KASNIJE."
SKOT I JA SMO SE IZVUKLI. RENDAL NIJE ZNAO DA SMO GA VIDELI.
NARAVNO, SVE JE PRIPISANO PRIRODNIM UZROCIMA. NEKI SU ČULI EKSPLOZIJU... ALI TO JE MOGAO DA BUDE GROM ILI TUTNJAVA LAVINE.

*VANREDNI LUNOV MAGNUS STRIP 1,26,127.

UVEK SE NAĐE NEKO KO NAS OBAVESTI...KO NAM JAVI DA ĆE ONO ŠTO TREBA DA OSTANE TAJNA BITI OBNARODOVANO!
MI SE TRUDIMO DA SE UKLONE PUKOTINE KOJE SE OBRAZUJU U NAŠOJ PROŠLOSTI!
AKO TO IZISKUJE I OGROMNE ŽRTVE, UTOLIKO GORE!
VEROVATNO JE RENDAL JEDAN OD NJIH. BOJIM SE DA ĆE BORBA BITI TEŠKA. NA ŽALOST, ONI SU STVARNO MOĆNI. TO SU POKAZALI I U AUSTRALIJI.
U SVAKOM SLUČAJU, NE VERUJEM DA ĆE NEŠTO POKUŠATI PROTIV MENE ILI PROTIV SKOTA. UBISTVO DVA SVEDOKA NIKAKO NE BI IŠLO U PRILOG OSUMNJIČENOG.

RRGGHH!
U PRAVU SI, JAVA. PREĐIMO NA MALO VEDRIJE STVARI...NA PRIMER, NA FILM ČIJU ĆEMO PREMIJERU GLEDATI VEČERAS.
MGGGH!
„INDIJANA DŽONS I SUDBINA". ZNAM DA ĆE ZVUČATI PREPOTENTNO KAD VAM TO OTKRIJEM ALI REŽISER MI JE PRIZNAO DA SAM MU JA POSLUŽIO KAO INSPIRACIJA ZA GLAVNOG JUNAKA.
TELEFON... JA ĆU, MARTI!
HALO...
DA, PROFESORE. MARTI ŽAK MISTERIJA, INSPIRACIJA ZA INDIJANU DŽONSA JE OVDE. SAD ĆU VAM GA DATI.

NEKI BLEKMEN HOĆE DA GOVORI S TOBOM.
BLEKMEN?
OVDE MARTI MISTERIJA!
JA ZNAM ŠTA SE DESILO NA MAĆU PIKOU, MARTI.
ALI...
KLIK
ZA TRENUTAK, MARTI MISTERIJA JE OSTAO NEPOMIČAN, KAO DA GA JE NEKO MALJEM UDARIO.
ZATIM, POLAKO, UKOČENOG POGLEDA, SPUSTIO JE SLUŠALICU.
ŠTA JE, MARTI? NEŠTO NIJE U REDU?..
N-NE...

SVE JE SAVRŠENO U REDU... SAVRŠENO... SAMO... MALO ME BOLI GLAVA...
...OPROSTITE... ŽELEO BIH DA OSTANEM SAM.
?
RRRGHHH!
ZA IME SVETA!
ZAŠTO BAŠ SAD KAD SAM SKORO BIO USPEO DA ZABORAVIM?

MOŽDA JE TO NEKI TAJNI ZAKON ODMAZDE. SPREMAM SE DA SVE DOĆIM PROTIV ZLOČINA... A NEKO SE SPREMA DA TO ISTO UČINI PROTIV MENE.
JOŠ SE PITAM KAKO SAM MOGAO DA UČINIM NEŠTO TAKO GNUSNO, ALI IPAK SAM UČINIO. JOŠ I DANAS SE SEĆAM SVAKE POJEDINOSTI.
„BILO JE TO PRE DESET GODINA. TEK ŠTO SAM SE VRATIO IZ FIRENCE, GDE SAM SPECIJALIZIRAO ARHEOLOGIJU. ZAJEDNO SA JEDNOM GRUPOM STUDENATA, NALAZIO SAM SE U PERUU, NA MAČU PIKČU...”
„TA DREVNA TVRĐAVA GORE NA ANDIMA, ČIJE POREKLO JOŠ NIKO NIJE UTVRDIO, MOGLA BI DA KRIJE MNOGE FANTASTIČNE TAJNE... BILA JE TO PRVA EKSPEDICIJA U KOJOJ SAM UČESTVOVAO PA SAM BIO REŠIO DA SE ISTAKNEM, PO SVAKU CENU.”
„SA MNOM JE BIO JEDAN KOLEGA SA STUDIJA, ITALIJAN FRANKO MARELI. BILI SMO NERAZDVOJNI: ZAJEDNO SMO ISTRAŽIVALI. NAŠA HRABROST SE GRANIČILA SA LUDOŠĆU DOK SMO IŠLI DO NAJNEPRISTUPAČNIJIH TAČAKA TVRĐAVE.

MARTI! MARTI! DOĐI DA VIDIŠ!
OVO JE JEDAN OD ONIH KONOPACA KOJI JE INKAMA SLUŽIO ZA PRENOŠENJE PORUKE POSREDSTVOM ČVOROVA.
SAMO NIJE NAČINJEN OD KANAPA KAO I OBIČNO, VEĆ JE METALNI LANČIĆ! PRVI KOJI JE IKAD PRONAĐEN!
I TO SAM GA JA NAŠAO, MARTI... POJMA NEMAŠ KOLIKO SAM SREĆAN!
MOGU DA ZAMISLIM, KAKO DA NE...
BIO SAM CRVEN OD ZAVISTI! TAJ PRONALAZAK BI DOPRINEO DA SE PROSLAVIM U SVETU ARHEOLOGIJE, ALI NISAM JA DO NJEGA DOŠAO.
PRILIKOM SPUŠTANJA, SPAZIO SAM JEDAN OD ONIH DUBOKIH ZDENACA OD KOJIH JE SASTAVLJEN ČITAV GRAD.

„I ODJEDNOM, DOŠAO SAM NA IDEJU."
STANI ZA ČASAK, FRANKO!
ZAŠTO?
ZATO ŠTO HOĆU OVO DA TI UZMEM.
ALI...
...ALI TI SI POLUDEO, MARTI? ŠTA HOĆEŠ S TIM? REĆI ĆU SVIMA DA SI MI GA UKRAO!
O, NE, NEĆEŠ REĆI.
STEZAO SAM... STEZAO SVE DOK ME NISU ZABOLELE RUKE. ZATIM, KAD JE FRANKOVO TELO BEŽIVOTNO KLONULO.

„BACIO SAM GA U ZDENAC. NIKO NIJE BIO SVEDOK TOME ŠTO SE ODIGRALO. ZNAJUĆI ZA NAŠE PRIJATELJSTVO, NIKO NE BI MOGAO NIŠTA DA POSUMNJA."
UZBUNIO SAM OSTALE. KAO ŠTO SAM I PREDVIĐAO, ODMAH SE POMISLILO NA NESREĆU. POSLE DVA DANA, OBELODANIO SAM „SVOJ" PRONALAZAK.
ZBOG TOGA ME JE VOĐA EKSPEDICIJE POHVALIO I JA SAM NAPISAO BROJNE ČLANKE O TOME ŠTA SAM OTKRIO.
TOKOM SVIH OVIH GODINA GRIŽA SAVESTI ZBOG ZLOČINA BILA JE USPAVANA. SKORO GA SE VIŠE NISAM NI SEĆAO.
A SAD... SLIKA TOG JADNOG MLADIĆA KOGA SAM UBIO POČELA JE DA ME PROGONI.

POSLE TAJANSTVENOG TELEFONSKOG POZIVA, RASPOLOŽENJE MARTIJA MISTERIJE IZMENILO SE IZ OSNOVA.
USLED GRIŽE SAVESTI ZBOG ONOG ŠTO JE UČINIO PRE JEDANAEST GODINA POSTAO JE RAZDRAŽLJIV.
NI DIJANA NI JAVA NISU USPELI DA SHVATE NJEGOVU UZNEMIRENOST.
POSTAO JE DRUGI ČOVEK, JAVA, NE MOGU VIŠE DA GA PREPOZNAM.
SVAKI POKUŠAJ DA DOZNAJU ŠTA SE DEŠAVA DOČEKIVAN JE BURNIM REAKCIJAMA.
OSTAVITE ME NA MIRU, JASNO? NA MIRU!
SAD GA SANJAM SVAKE NOĆI! VIDIM MU LICE KAKO SE GRČI...
...POSTAJE SVE BLEĐE... SVE DOK MI NIJE KLONULO NA RUKE!

ZAŠTO SAM TO URADIO?... UVEK SAM POŠTOVAO SVAKO ŽIVO BIĆE...
...UVEK SAM IZBEGAVAO NASILJE, SEM KAD NISAM MOGAO DRUGAČIJE DA POSTUPIM. UVEK SAM SE ZALAGAO ZA LJUBAV MEĐU LJUDIMA.
A IPAK SAM UBICA. I TAJ ZLOČIN SAM POČINIO HLADNO I ODLUČNO.
BIO SAM SAVRŠENO SVESTAN ONOGA ŠTO ČINIM.
MEĐUTIM, ŽIVEO SAM KAO DA JE UBICA NEKO DRUGI, DOK SAM U STVARI TO ...JA!
I SVI DETALJI TOG TRENUTKA NEIZBRISIVO SU MI UREZANI U SEĆANJU.

SLEDEĆE NEDELJE MORAĆU DA UČESTVUJEM U SNIMANJU KRATKOG DOKUMENTARNOG FILMA O ELDORADU. NADAM SE DA ĆE MI TO POMOĆI DA SE PRIBEREM.
U PROTIVNOM, NE ZNAM HOĆU LI USPETI DA NASTAVIM DA ŽIVIM SA OVOM GRIŽOM SAVESTI KOJA ME PROŽDIRE.
BOGOTA, PRESTONICA KOLUMBIJE, DIŽE SE NA 2.600 METARA NADMORSKE VISINE. ZAHVALJUJUĆI IZUZETNOM RASPOREDU OKOLNIH PLANINA, GRAD IMA VEOMA VLAŽNU KLIMU, SA ČESTIM KIŠAMA...
...PORED STAROG ŠPANSKOG KVARTA „KANDELARIJE", NA PADINAMA ANDA...
...TAMO SE MOŽE SRESTI I NEOKLASIČNI STIL, NA PLACI BOLIVAR, SA KAPITOLOM I SKUPŠTINOM...

TU JE I NEKOLIKO TIPIČNO AMERIČKIH OBLAKODERA KOJI SE DIŽU IZNAD „KARERA SETIMA".
U CENTRU, NEDALEKO OD OBLAKODERA „AVIANCA" VAZDUHOPLOVNE KOMPANIJE, NALAZI SE MUZEJ ZLATA, U ZGRADI KOJA JE PODIGNUTA SPECIJALNO ZA TU NAMENU.
OVDE SE ČUVAJU NAJDRAGOCENIJI PRIMERCI ZLATARSTVA PREDKOLUMBOVSKOG DOBA KOJI SU IZBEGLI PLJAČKU KONKVISTADORA.
OVA KOLEKCIJA JE JEDINSTVENA U SVETU. MOŽEMO SE DIVITI PROIZVODIMA BROJNIH CIVILIZACIJA KOJE SU SE SMENJIVALE U TOJ ZEMLJI.

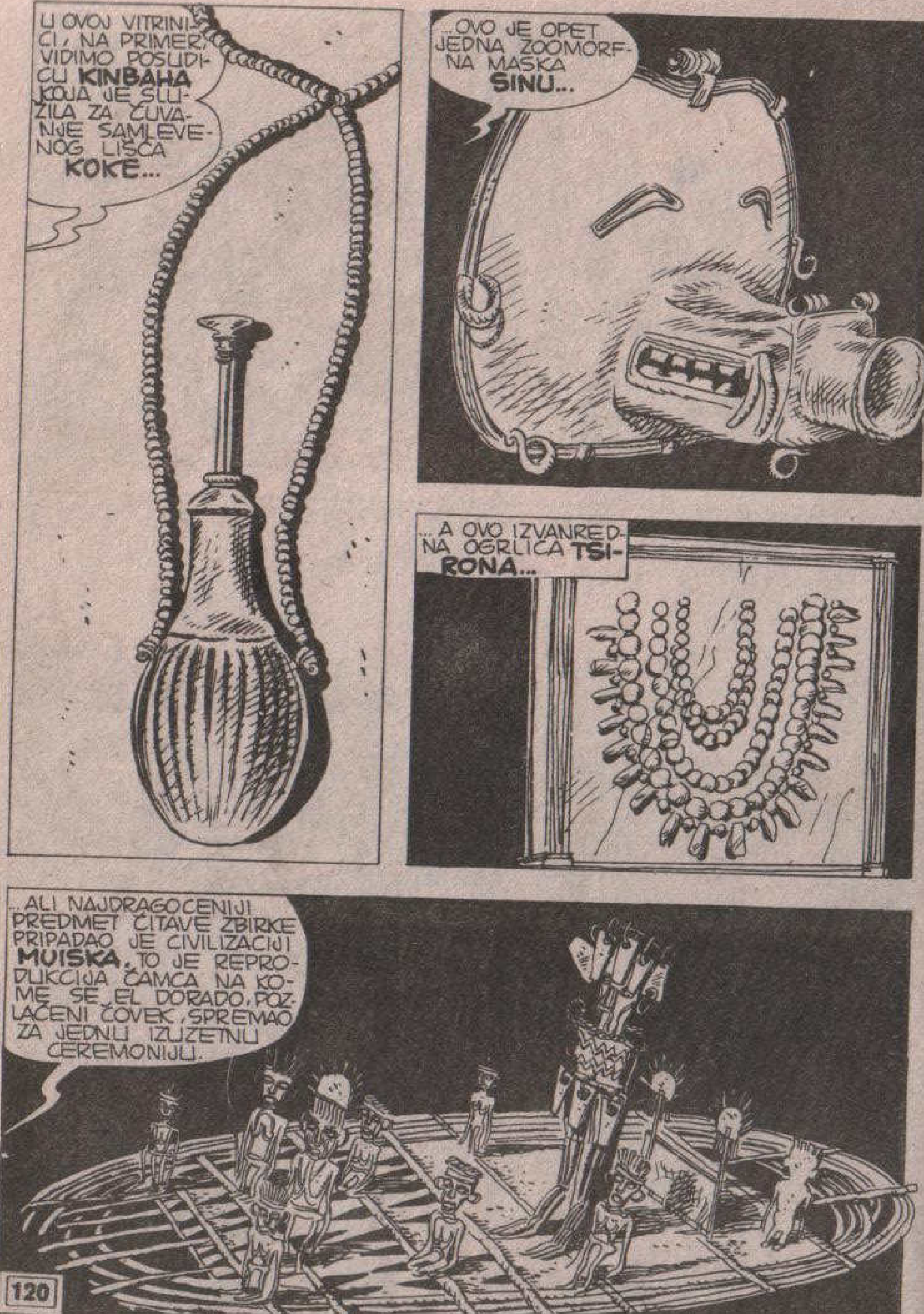
U OVOJ VITRINICI, NA PRIMER, VIDIMO POSUDICU KINBAHA KOJA JE SLUŽILA ZA ČUVANJE SAMLEVENOG LIŠĆA KOKE...
...OVO JE OPET JEDNA ZOOMORFNA MASKA SINU...
...A OVO IZVANREDNA OGRLICA TSIRONA...
...ALI NAJDRAGOCENIJI PREDMET ČITAVE ZBIRKE PRIPADAO JE CIVILIZACIJI MUISKA. TO JE REPRODUKCIJA ČAMCA NA KOME SE EL DORADO, POZLAĆENI ČOVEK, SPREMAO ZA JEDNU IZUZETNU CEREMONIJU.

BUDUĆI ZIPA, ILI POGLAVICA PLEMENA, MAZAN JE SPECIJALNOM SMOLOM, POZNATOM POD IMENOM „VERNIZ DE PASTO".
...ZATIM JE PO NJEMU, IZ KRATKE PUHALJKE, POSIPAN ZLATNI PRAH.
POSLE TOGA, ZIPA BI SE ČAMCEM DOVEZAO DO SREDINE JEZERA...
...I TADA BI PRIPADNICI PLEMENA BACALI U JEZERO DRAGOCENOSTI, KAO NEKU VRSTU ŽRTVE.
TA CEREMONIJA, KAO I VELIKA KOLIČINA ZLATNIH PREDMETA KOJI SU PRONAĐENI U JUŽNOJ AMERICI, BILI SU POVOD PRETPOSTAVCI DA JE TO ZEMLJA SA BASNOSLOVNIM NALAZIŠTIMA, ZLATA TAMO IMA OTPRILIKE ISTO KAO I STENA...
...UKRATKO O ELDORADU. USKORO ĆEMO POSETITI JEZERO GVATAVITA U BLIZINI BOGOTE. MNOGI VERUJU DA SE TA BASNOSLOVNA TERITORIJA UPRAVO TU NALAZI.

OPROSTITE... ODJEDNOM MI SE NEŠTO MUTI... NIJE MI DOBRO...
NEE!
ŠTA JE, MARTI? POZLILO VAM JE?
NE... NE... NIJE MI NIŠTA...
?
?
OSTAVITE ME NA MIRU, MOLIM VAS!
PO HOTELIMA U BOGOTI REKLAME POZIVAJU TURISTE DA POSETE ELDORADO. ALI ONO ŠTO IM TAKSISTI POKAZUJU, POSLE TROČASOVNE VOŽNJE VAN GRADA, NITI JE ELDORADO NITI JEZERO GVATAVATA VEĆ VEŠTAČKO JEZERO, OBRAZOVANO IZGRADNJOM BRANE TOMINE.

PRAVO JEZERO NALAZI SE VAN PROHODNOG PUTA.
DA BI SE DOŠLO DO NJEGA, MORA SE POĆI JEDNOM NEPROHODNOM STAZOM KOJU USPON ČINI JOŠ TEŽOM.
IMAM UTISAK DA ĆU SE SRUŠITI SVAKOG TRENUTKA. SLIKE MOG ZLOČINA SAD ME NEPRESTANO PROGONE.
TO MI DOĐE KAO NEKA MORA U BUDNOM STANJU. MISLIM DA SU SAD VEĆ SVI PRIMETILI DA ME NEŠTO MUČI
AAHH! U POMOĆ!

SPASITE ME MOLIM VAS! AAH!
DRŽI SE!
U REDU JE. ČVRSTO TE DRŽIM!
!
UH!

SPASAO SI MI ŽIVOT, MARTI. HVALA TI.
NE ZNAM KAKO MI SE TO DOGODILO?
ČUDNO JE TO!
KAO DA ME JE NEKO GURNUO!
DOSTA! DOSTA!

PRESTANI DA ME PROGONIŠ! NE MOGU VIŠE OVAKO...
...NE MOGU VIŠE!
MARTI MISTERIJA SE ZATETURAO NA SAMOJ IVICI PROVALIJE...
...DOK JE JAVA PRITRČAVAO DA GA PRIDRŽI...
...ON SE SRUŠIO NIZ STENOVITU PADINU...
...I OSTAO JE DA LEŽI NA DNU MALE DOLINE.

SLEDEĆEG JUTRA...
DOBAR DAN, PRIJATELJU!
OOH...
GDE SE JA TO NALAZIM? ŠTA SE DESILO?..
NALAZITE SE U TRAUMATOLOŠKOJ BOLNICI U BOGOTI, SENJOR. MOŽETE SMATRATI ZA SREĆU ŠTO STE SE IZVUKLI SA TAKO MALIM POVREDAMA.
IMATE SAMO JEDNU POVEĆU ČVORUGU NA GLAVI I SLOMLJENU CEVANICU. NIŠTA OZBILJNO.
TA CEVANICA VAM JE JEDNOM VEĆ BILA NAPRSLA I TO MALO KOMPLIKUJE STVARI. BOJIM SE DA ĆETE MORATI MIROVATI BAR MESEC DANA.

ŠTA.. ŠTA STE TO REKLI, DOKTORE?
REKAO SAM DA ĆETE SE MORATI ODMARATI NAJMANJE MESEC DANA. NADAM SE DA NISTE JEDAN OD ONIH KOJI BEZ ODOBRENJA USTAJU IZ KREVETA.
U TOM SLUČAJU, BUDITE SIGURNI DA VAS NEĆU SPREČAVATI. AKO POSLE BUDETE **HRAMALI** TO ĆE BITI VAŠA STVAR.
NE, NE... JA...
...JA SAM MISLIO NA NEŠTO DRUGO, DOKTORE, NA TO ŠTO STE REKLI DA SAM U PROŠLOSTI VEĆ IMAO SLOMLJENU NOGU.
DA...
...PRE NEKOLIKO GODINA, S OBZIROM NA STATUS KALUSA NA KOSTI...
DA, PRE NEKOLIKO GODINA!

ZNATE LI KAKO SAM SLOMIO TU NOGU, DOKTORE?
NE, OTKUD BIH ZNAO.
JEDNOSTAVNO... SPOTAKAO SAM SE O JEDAN KAMEN DOK SAM GLEDAO NA DRUGU STRANU.
A ZNATE GDE SAM SE NALAZIO? NA **MAČU PIKČU,** DOKTORE! **NA MAČU PIKČU!**
HMM...

ZNAČI, BILI STE GORE? ČESTITAM. I JA SAM TAMO BIO.. U SVAKO GODIŠNJE DOBA, IMA **ORGANIZOVANIH PUTOVANJA...** PREMA TOME NA VAŠE PRETERANO UZBUĐENJE S KOJIM STE MI SAOPŠTILI TU POJEDINOST, ZAKLJUČUJEM DA JE UDARAC KOJI STE DOBILI U GLAVU BIO JAČI NEGO ŠTO SAM MISLIO
SUTRA UJUTRO NAREDIĆU DA SE NAPRAVI NOVI SNIMAK. PRIJATAN BORAVAK MEĐU NAMA, PROFESORE MISTERIJA.
HVALA NA ŽELJI, DOKTORE. I, NE PLAŠITE SE... ODLIČNO SE OSEĆAM.
HM... IZNENADA MI SE RAZBISTRILO U GLAVI.
JOŠ NE MOGU DA SHVATIM ŠTA SE DESILO, ALI U **JEDNO SAM SIGURAN!**

MADA MOJE PAMĆENJE TVRDI SUPROTNO, **JA NISAM POČINIO TAJ ZLOČIN!**
NEVEROVATNO! U POJEDINOSTI SAM BIO SASVIM ZABORAVIO. ALI OPSESIJA DA SAM LIBICA POTPUNO ME JE BILA OŠAMUTILA.
ZA VREME EKSPEDICIJE NA MAČU PIKČU BIO SAM IZUZETNO UZBUĐEN. PO PRVI PUT MI SE PRUŽILA MOGUĆNOST DA SPROVEDEM U PRAKSI ONO ŠTO SAM NAUČIO NA UNIVERZITETU.
„SVAKI PREDMET, SVAKI KAMEN LIČIO MI JE NA OTKRIĆE. OSVRTAO SAM SE KAO ASTRONAUT KOJI JE IZNENADA ATERIRAO NA NEKU NOVU PLANETU."
„TOLIKO SAM SE OSVRTAO OKO SEBE DA SAM, NEŠTO POSLE NEDELJU DANA, ZAPEO...
„...I SLOMIO CEVANICU!"

„NO, USPEO SAM DA UBEDIM VOĐU EKSPEDICIJE, BANTIJA, DA ME NE PREBACI U GRAD.
„DANE SAM PROVODIO SEDEĆI I POSMATRAJUĆI DRUGOVE SA ZAVIŠĆU."
„FRANKO MORELI MI JE SVAKO VEČE PRIČAO O DIVOTAMA TOGA NEPOZNATOG GRADA."
„POVREMENO BIH NAČINIO KORAK-DVA POMOĆU ŠTAKA ALI TO JE TRAJALO SAMO NEKOLIKO MINUTA, I TO PO RAVNOM."
VRLO DOBRO SE SEĆAM DANA KAD MI JE FRANKO REKAO DA JE ISPITAO JEDAN PODZEMNI PROLAZ.
...SAD EVO TAJNE: MOJE SEĆANJE SE NASTAVLJA BEZ PREKIDA, ALI...

...ALI, U SEĆANJU, JA SAM SAVRŠENO ZDRAV I U STANJU DA PRATIM DRUGA NA JEDAN OPASAN ZADATAK.
„ZATIM, DA GA SAVLADAM I UBIJEM!"
„SEĆAM SE DA SAM PRITRČAO DVOJICI SVOJIH DRUGOVA.
BRZO! MORELI JE PAO U JEDAN ZDENAC! TRČITE!
„I JA SAM UČESTVOVAO U OPERACIJAMA SPASAVANJA, SIGURAN DA MU NEMA POMOĆI."
„SEĆAM SE I DA SAM LIČNO PREDAO PRONALAZAK PROFESORU BANTIJU."
...A ZATIM, NEVEROVATNO... PONOVO SEBE VIDIM SA SLOMLJENOM NOGOM!

*ENGLESKI NAZIV ZA PSIHOANALITIČARA.

ZVALI STE ME, SENJOR?
DA, SENJORITA.
MORAM PO SVAKU CENU DA STUPIM U VEZU SA JEDNOM OSOBOM KOJA ŽIVI U ITALIJI. DA LI MOGU DA TELEFONIRAM?
TO BAŠ NIJE JEDNOSTAVNO, SENJOR. TELEFONSKI RAZGOVOR NA TOJ RAZDALJINI MNOGO STAJE I NE ZNAM DA LI BI UPRAVA...
PLATIĆU STO DOLARA ZA PET MINUTA. PORED TOGA, PEDESET DOLARA DAĆU VAM AKO USPETE DA UBEDITE ČOVEKA U CENTRALI.
HM... U TOM SLUČAJU, JA ĆU MOĆI DA GA UBEDIM, SENJOR!
I TAKO, POSLE JEDNOČASOVNOG ČEKANJA DOK SE NIJE OSLOBODILA LINIJA...

...U JEDNOJ KUĆI U CENTRU FIRENCE ZAZVONIO JE TELEFON.
RIIING RIIING
UH? HALO? OVDE **BANTI**...
PROFESORE BANTI? JA SAM MARTI MISTERIJA... SEĆATE LI ME SE?...
...MISTERIJA? KAKO DA TE SE NE SEĆAM, MADA MI SE ČINI DA SI NEKAD **VOLEO DUGO DA SPAVAŠ**, A SAD SI RANORANILAC.
OPROSTITE ZBOG VREMENA, PROFESORE, ALI JA VAS ZOVEM IZ KOLUMBIJE. POTREBNA SU MI NEKA OBAVEŠTENJA OD ŽIVOTNOG ZNAČAJA!

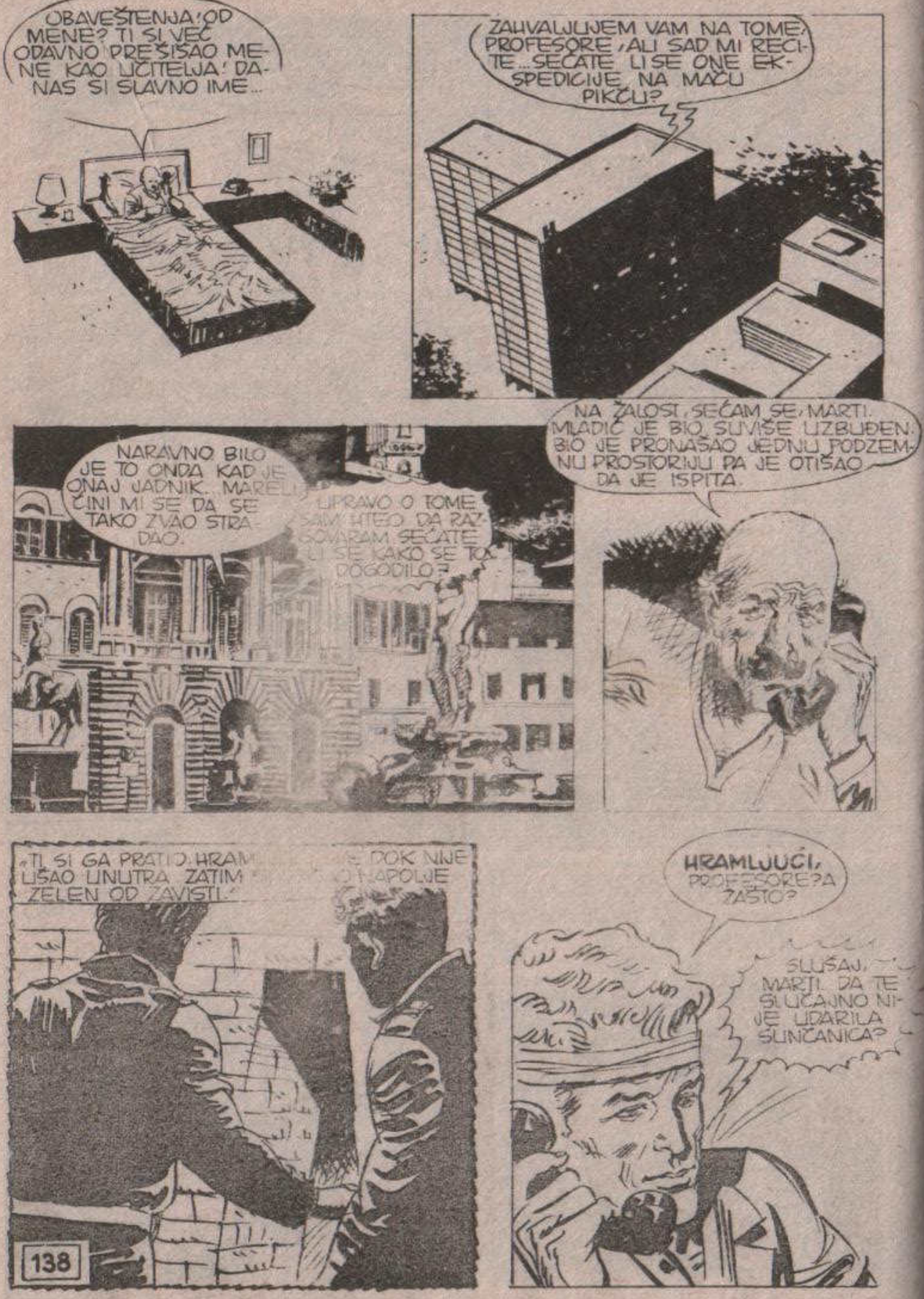
OBAVEŠTENJA OD MENE? TI SI VEĆ ODAVNO PREŠIŠAO MENE KAO UČITELJA! DANAS SI SLAVNO IME...
ZAHVALJUJEM VAM NA TOME, PROFESORE, ALI SAD MI RECITE... SEĆATE LI SE ONE EKSPEDICIJE NA MAČU PIKČU?
NARAVNO BILO JE TO ONDA KAD JE ONAJ JADNIK... MARELI, ČINI MI SE DA SE TAKO ZVAO STRADAO.
UPRAVO O TOME SAM HTEO DA RAZGOVARAM. SEĆATE LI SE KAKO SE TO DOGODILO?
NA ŽALOSI, SEĆAM SE, MARTI. MLADIĆ JE BIO SUVIŠE UZBUĐEN. BIO JE PRONAŠAO JEDNU PODZEMNU PROSTORIJU PA JE OTIŠAO DA JE ISPITA.
«TI SI GA PRATIO HRAM DOK NIJE UŠAO UNUTRA ZATIM NAPOLJE ZELEN OD ZAVISTI.»
HRAMLJUĆI, PROFESORE? A ZAŠTO?
SLUŠAJ, MARTI. DA TE SLUČAJNO NIJE UDARILA SUNČANICA?
138

ZAR SE NE SEĆAŠ DA SI SLOMIO NOGU POSLE JEDNOG GLUPOG PADA? MA, DA SE TI NE ŠALIŠ SA MNOM?
NE, NE ŠALIM SE, PROFESORE. NA ČASNU REČ. MORATE MI JOŠ NEŠTO REĆI!
SEĆATE LI SE POD KOJIM OKOLNOSTIMA SAM PRONAŠAO ONAJ METALNI LANČIĆ!
POD NEVEROVATNO SREĆNIM OKOLNOSTIMA, MARTI. JA SAM PREGLEDAO TEREN TRAŽEĆI NEKE NALAZE, A TI SI ME PRATIO NA ŠTAKAMA.
IZNENADA SI MI NEŠTO POKAZAO. „TAMO SAM VIDEO DA NEŠTO SVETLUCA”, REKAO SI MI NA TO SAM TI ODGOVORIO: „SIGURNO NEKA PIVSKA KONZERVA. INKE NISU KORISTILE METAL.
KAKVA KONZERVA! ALI, MOGU LI DA ČUJEM ZAŠTO ME SVE TO PITAŠ?
ZASAD VAM NE MOGU ODGOVORITI ALI USKORO ĆU VAM SVE REĆI.
HOĆU SAMO DA VAM KAŽEM DA SU ME VAŠE REČI SPASLE! DO SKOROG VIĐENJA... I HVALA.
?
AH, MARTI SE NIKAD NEĆE PROMENITI... S NJIM NIKAD NE ZNAŠ DA LI SE ŠALI ILI GOVORI OZBILJNO.
139

IMATE POSETU, SENJOR MISTERIJA.
?
JAVA! POJMA NEMAŠ KAKO MI JE DRAGO ŠTO TE VIDIM!
ARRGGH!
!
DIJANA! ŠTA ĆEŠ TI OVDE?
ČULA SAM ZA NESREĆU PA SAM UZELA PRVI AVION. POSLEDNJIH DANA TVOJE RASPOLOŽENJE JE BILO TAKVO DA SAM ODLUČILA DA SE NE ODVAJAM OD TEBE.
OH! KAKO SAM TE NAMUČIO!

ZNAM KOLIKO SAM MORAO BITI NEPODNOŠLJIV I MOLIM VAS DA MI OPROSTITE. SADA JE SVE PROŠLO.
DA LI SE NEŠTO DESILO? POČELO JE S ONIM BLEKMENOVIM TELEFONSKIM POZIVOM...
TELEFONSKIM POZIVOM... ZNAČI, TI SI PRIMETILA...
NE IZOSTAVLJAJUĆI NIJEDAN DETALJ, MISTERIJA JE UPOZNAO SVOJE PRIJATELJE SA SITUACIJOM...
!
...I DA ZAKLJUČIM, SAD ZNAM DA SAM MOŽDA LUD, ALI SIGURNO NE I UBICA.
RRGHHH!
JA... JA NIŠTA NE RAZUMEM, MARTI! SEĆAŠ SE NEČEG ŠTO SE NIJE DOGODILO... NEKO TI PRETI...
...MARTI, ŠTA BI URADIO DA NISI SLOMIO NOGU?
JA... NE ZNAM, DIJANA...

DAJEM TI ČASNU REČ DA NE ZNAM.
SIGURNO JE DA NE BIH MOGAO DALJE ONAKO DA ŽIVIM. ONE SLIKE SU ME NEPREKIDNO MUČILE. UVEK ISTE...
ALI PRE, MISLIM PRE TOGA PERIODA, TA PRIČA O „ZLOČINU" NIJE TI NIKAD PALA NA PAMET?
TO JE VRLO ČUDAN OSEĆAJ.
KAO KAD SANJAŠ DA SE SEĆAŠ NEČEGA ŠTO SE U STVARNOSTI NIJE NIKAD DOGODILO. KAD SAM PRVI PUT SANJAO TAJ SAN... ALI, ČINI MI SE DA JE TO SEĆANJE ODUVEK POSTOJALO.
...NI SAD NISAM U STANJU DA TI KAŽEM DA LI MI SE USELILO U GLAVU PRE ILI POSLE. RAZUMOM TI KAŽEM DA NIJE A OSEĆANJIMA DA JESTE... I OBRNUTO...
...NO, PITALA SI ME ŠTA BIH URADIO. PRIZNAJEM TI DA SAM NA TRENUTAK POMIŠLJAO I NA SAMOUBISTVO.
142

TA POMISAO ME JE U POČETKU SAMO DOTAKLA...JA SAM PO PRIRODI SKLON DA SE BORIM A NE DA SE PREDAM. MEĐUTIM, NISAM NAVIKAO DA SE BORIM SA GRIŽOM SAVESTI.
JADNI MOJ MILI.
DA SU TE VIZIJE PRODUŽILE DA ME MUČE, MOŽDA NE BIH IZDRŽAO. VEROVATNO BI ME JEDNOG JUTRA ZATEKLI MRTVOG SA ISPOVESĆU NA NOĆNOM ORMARIĆU.
KAO TVOG KOLEGU HASLERA?
ŠTA SI REKLA?
PA, DA! FRENK HASLER! NA NJEGA SAM SKORO SASVIM ZABORAVIO! BACIO SE SA SEDAMNAESTOG SPRATA ZATO ŠTO NIJE MOGAO DA PODNESE POMISAO DA JE UBIO SVOJU ŽENU.
ČUDNO, JER, PRILIKOM ISTRAGE, OČEVICI SU IZJAVILI DA NISU PRIMETILI NIŠTA OD ONOGA ZA ŠTA JE HASLER SEBE SAMOOPTUŽIVAO.
143

ALI ONDA...
A ŠTA AKO JE I HASLER BIO ŽRTVA HALUCINACIJE SLIČNE MOJOJ? NEMAJUĆI SREĆU DA MOŽE SAMOM SEBI DA DOKAŽE DA JE U PITANJU BILA ČISTA MAŠTA?
MARTI, TO BI ZNAČILO DA NEKO, IZ NEPOZNATIH RAZLOGA, ŽELI VEŠTAČKI DA TE PRISILI DA SE NEČEG SEĆAŠ.
DA... I TO UOPŠTE NIJE NEMOGUĆE. TEHNIKE HIPNOZE VEOMA SU NAPREDOVALE...
...A OSIM TOGA... DA, HASLER SE SPREMAO DA IZNESE REZULTATE JEDNOG ARHEOLOŠKOG OTKRIĆA ZA KOJE JE TVRDIO DA JE „BEZ PRESEDANA“... A KROZ TRI MESECA, TREBALO JE DA JA SVEDOČIM PROTIV RENDALA
LJUDI U CRNOM!
RRGGH!
DA... „LJUDI U CRNOM“. MOŽDA JE HASLER NAŠAO NEŠTO, A ONI NISU HTELI DA SE TO OBELODANI.

ŠTO SE MENE TIČE... ŠTO MU GROMOVA
I SKOT MORIS JE TREBALO DA SVEDOČI... PITAM SE DA LI...
DRRIING!!
?
HALO CENTRALA? DAJTE MI NJUJORK!
POŠTO JE MARTI MISTERIJA USPOSTAVIO VEZU SA MORISOVIM STANOM...
...NIKO NE ODGOVARA. MOŽDA JE JEDNOSTAVNO IZAŠAO.
...POKUŠAVAĆU ČITAV DAN. A AKO NE ODGOVORI, BEZ OBZIRA NA SLOMLJENU ČEVANICU, VRAĆAM SE U NJUJORK!

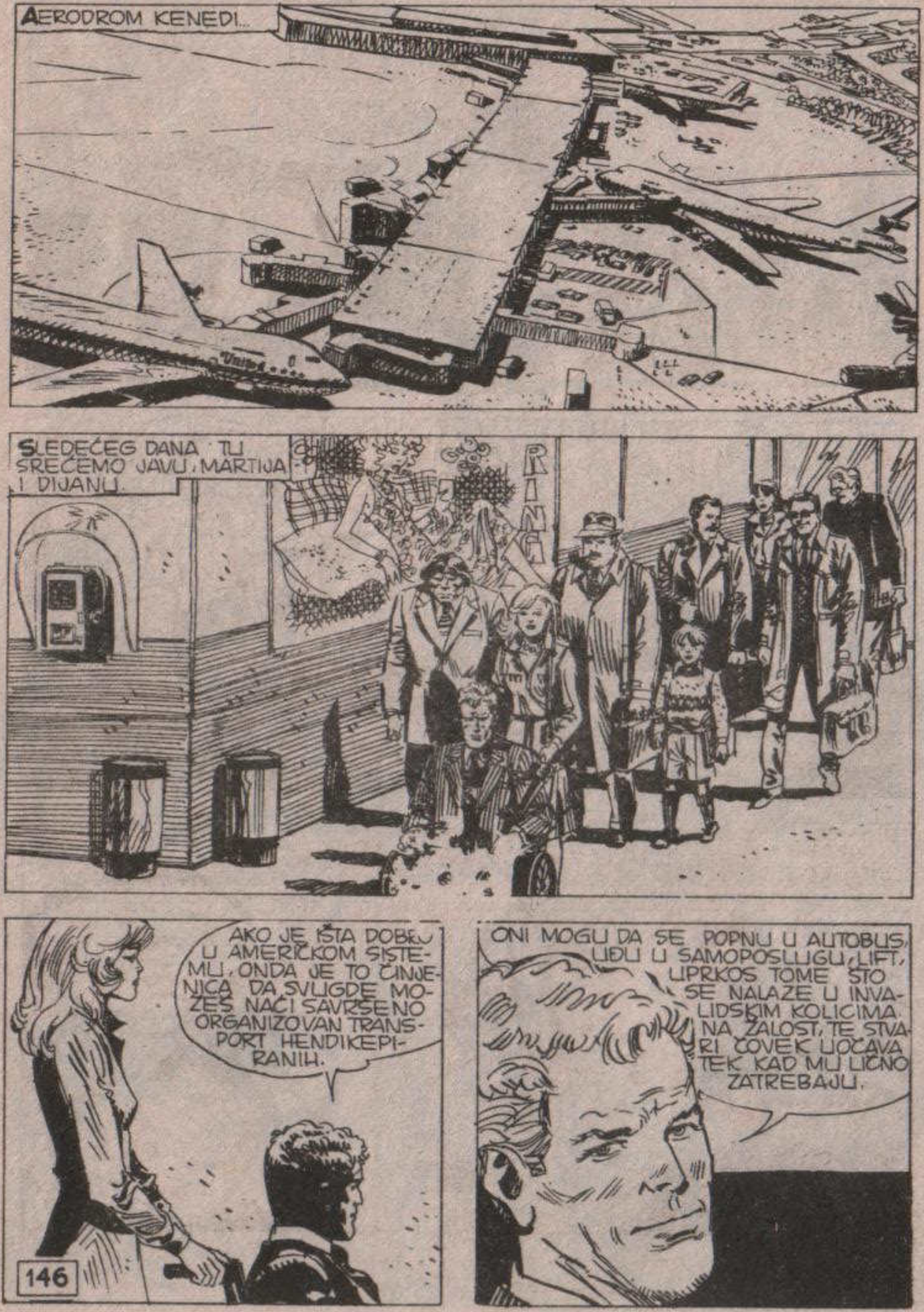
AERODROM KENEDI...
SLEDEĆEG DANA TU SREĆEMO JAVU, MARTIJA I DIJANU.
AKO JE IŠTA DOBRO U AMERIČKOM SISTEMU, ONDA JE TO ČINJENICA DA SVUGDE MOŽEŠ NAĆI SAVRŠENO ORGANIZOVAN TRANSPORT HENDIKEPIRANIH.
ONI MOGU DA SE POPNU U AUTOBUS, UĐU U SAMOPOSLUGU, LIFT, UPRKOS TOME ŠTO SE NALAZE U INVALIDSKIM KOLICIMA. NA ŽALOST, TE STVARI ČOVEK UOČAVA TEK KAD MU LIČNO ZATREBAJU.

PETNAEST MINUTA KASNIJE, TROJE PRIJATELJA IZAŠLI SU IZ TAKSIJA U VAŠINGTON NJUSU.
ZATIM SU NASTAVILI PUTOVANJE U SNAŽNOM FERARIJU MARTDA MISTERIJE KOGA JE VOZIO JAVA.
PRVO ĆEMO SVRATITI DO SKOTOVE KUĆE. STANUJE U MIDTAUNU, U ČETRDESET PETOJ ULICI.
AKO GA NE NAĐEMO, DOGOVORIĆEMO SE ŠTA ĆEMO DALJE! NADAJMO SE NAJBOLJEM!
U CENTRU NJUJORKA, SVE KUĆE NA ULAZU IMAJU PORTIRE KOJI NADGLEDAJU KO ULAZI I IZLAZI, I DANJU I NOĆU. PREMA TOME, TEŠKO SE MOŽE DESITI DA IM PROMAKNE NEŠTO U VEZI SA STANARIMA ZGRADE.
ZNATE LI, MOŽDA, GDE BI MOGAO BITI?
OTPUTOVAO JE PRE ČETIRI DANA. SA SOBOM JE PONEO SAMO MALU PUTNU TORBU.
HM... GOSPODIN MORIS MI OBIČNO OSTAVI ADRESU, U SLUČAJU DA GA NEKO TRAŽI, ALI PROŠLE NEDELJE IZGLEDAO JE JAKO ZABRINUT.

NO ZNAM DA IMA MALU VILU U GRINVIČU. MOŽDA GA TAMO MOŽETE NAĆI.
HVALA, PRIJATELJU. NADAM SE DA STE U PRAVU.
POSLE KRAĆEG PUTOVANJA...
VROOOOMM!!
...TROJE PRIJATELJA STIGLI SU U MALO SELO U KONEKTIKATU.
BEZ VELIKIH LUTANJA USPELI SU DA PRONAĐU ADRESU MLADOG ARHEOLOGA.
BILA BI TO MALA VILA NA **ELM STRITU**. NIJE BAŠ LAKO PRONAĆI JE JER NA BREŽULJKU IMA MNOGO ULICA...

AKO ŽELITE, MOGU DA VOZIM ISPRED VAS I POKAŽEM VAM PUT.
NIJE POTREBNO DA SE TRUDITE; VRLO STE LJUBAZNI, HVALA.
ZAŠTO NISI HTEO DA NAS OTPRATI? TIME BI NAM UŠTEDEO LUTANJE.
VIŠE VOLIM DA SKOT NEMA POSLA S POLICIJOM AKO SE NALAZI U ISTOM DUŠEVNOM STANJU U KOME SAM JA BIO. MOGAO BI DA NAPRAVI NEKU NEPROMIŠLJENOST.
OVUDA...
KAKO SI SAMO TAKO SIGURAN? POLICAJAC NAM JE SAMO UKRATKO OBJASNIO PUT.

DA... ALI JA IMAM UTISAK DA SAVRŠENO POZNAJEM OVAJ KRAJ...
...IAKO NIKAD NISAM BIO OVDE.
MALO KASNIJE...
ŠTA SAM VAM REKAO? EVO JE!

SKOTE! SKOTE! OTVORI! JA SAM, MARTI MISTERIJA!
DO ĐAVOLA! NE ODGOVARA! NE BIH VOLEO DA...
KLIK
MARTI, OTKUD TI OVDE?
MORISE, KAKO SAM SREĆAN!
UĐIMO, PRIJATELJU. MORAM DA RAZGOVARAM S TOBOM O NEČEM VEOMA VAŽNOM.
ALI... JA...
...JA STVARNO NE VERUJEM DA...

MOGU DA SHVATIM ŠTA OSEĆAŠ, PRIJATELJU... ALI, NE BOJ SE... DONOSIM TI DOBRE VESTI.
?
ČEKAJTE!
!
?
RRRGHHH...
PREDSTAVLJAM TI... HM...
ZNAMO VAS PO ČUVENJU, PROFESORE MISTERIJA.

ŠTA STE TO HTELI DA KAŽETE MORISU?
NE VIDIM ZAŠTO TO VAS INTERESUJE... GOSPODINE...
BLEKMEN. MOŽDA STE VEĆ ČULI ZA MOJE IME.
BLEKMEN!? E SAD ĆETE MI OBJASNITI...
NEMA NIŠTA DA SE OBJAŠNJAVA, MISTERIJA. ZNAMO SAMO DA NA SAVESTI IMATE UBISTVO I DA ĆE, UKOLIKO BUDETE SVEDOČILI PROTIV RENDALA, ČITAV SLUČAJ IZBITI NA VIDELO.
E, TU SE VARATE, BLEKMENE. JA NIKOGA NISAM UBIO!
NE ZNAM KAKO STE USPELI DA ME U TO UBEDITE, ALI MOGU I DOKAZATI DA JE TAKO! VAŠA PODVALA NEMA NIKAKVIH IZGLEDA DA USPE!
MORISE! OVI TIPOVI TE UCENJUJU! UBEDILI SU TE DA SI NEŠTO URADIO... ALI TI NISI NIŠTA URADIO.

HAJDE POZOVI POLICIJU! OVI PROBI VETI ĆE MORATI MNOGO TO A DA OBJASNE. JAVA, POGLEDAJ DA LI ISPOD SAKOA IMAJU ORUŽJE.
JA...
...NEĆU TELEFONIRATI, MARTI! NE MIČI SE...
MORISE!? REKAO SAM TI DA NISI UČINIO NIŠTA RĐAVO
...TO JE SAMO PROKLETI TRIK!
ZAR JE MOGUĆE DA NE SHVATAŠ, MISTERIJA? MORIS JE NAŠ ČOVEK. ODUVEK JE TO BIO.
U POSLEDNJEM TRENUTKU POVUKAO BI ISKAZ. ALI S TOBOM JE BILO DRUKČIJE. BILI SMO PRIMORANI DA PRIBEGNEMO JEDNOM DRUGOM METODU. KAO SA HASLEROM, PRE DVE GODINE
NISMO HTELI DA TE UBIJEMO ZATO ŠTO SMRT SVEDOKA UVEK BUDI SUMNJU. ALI S OBZIROM NA OKOLNOSTI...

NEANDERTALAC JE IZNENADA POBESNEO...
RGHRRR!
ODLIČNO, JAVA!
TUMP!
TRAS
TUP
TRES
ŠOK
UH!
KRAŠ

TRAS
STANI, MISTERIJA!
MAKNEŠ LI SE, UBIĆU JE JASNO?
VRLO DOBRO. VIDIM DA JE I JAVA POČEO DA SE URAZUMLJUJE.
RRRGGHH...
SAD VEŽITE NJIH DVOJICU! POSLE ĆEMO ODLUČITI ŠTA ĆEMO DALJE
OPROSTITE, GOSPODINE MORISE...

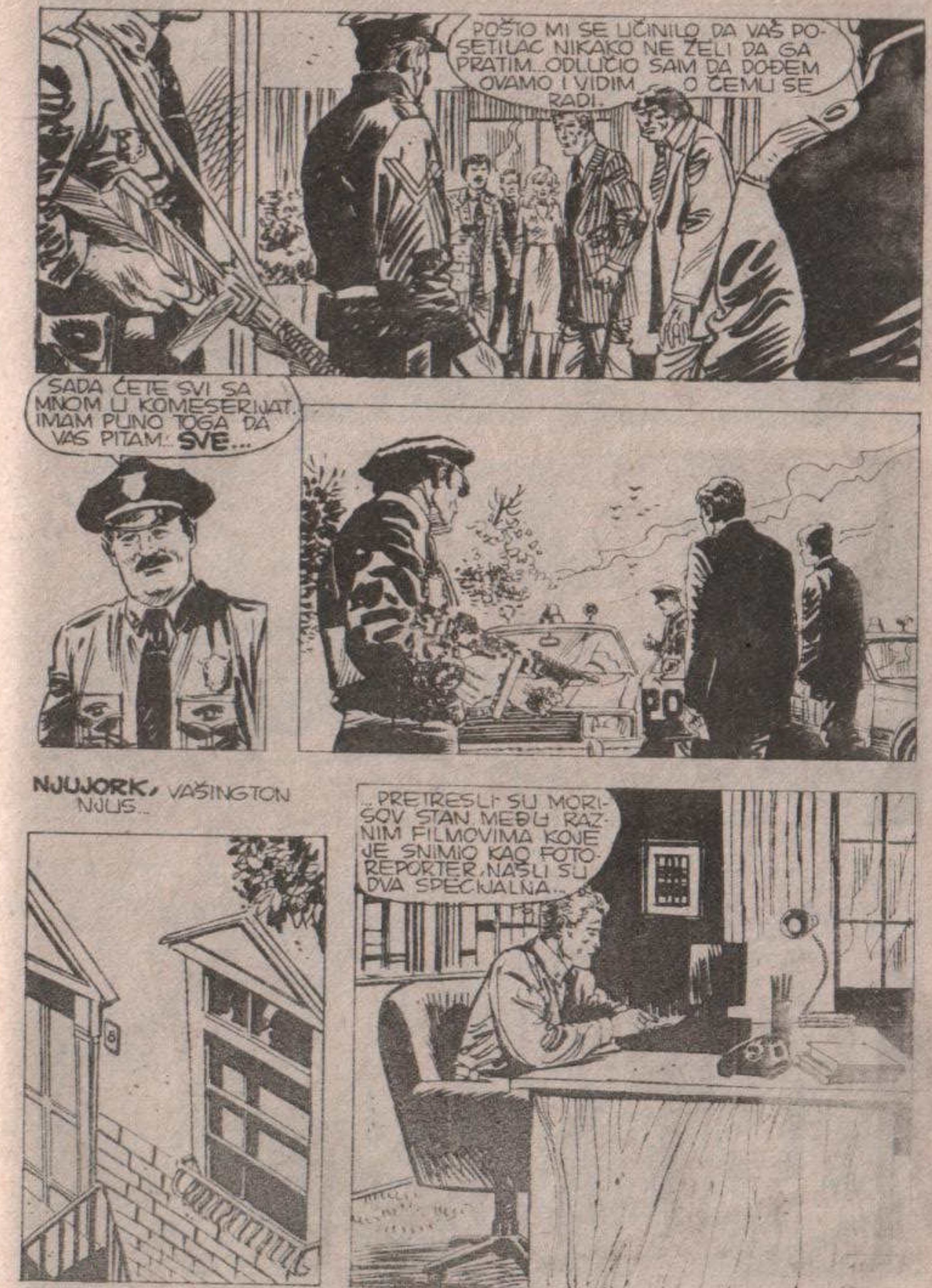
POŠTO MI SE UČINILO DA VAŠ POSETILAC NIKAKO NE ŽELI DA GA PRATIM... ODLUČIO SAM DA DOĐEM OVAMO I VIDIM... O ČEMU SE RADI.
SADA ĆETE SVI SA MNOM U KOMESERIJAT. IMAM PUNO TOGA DA VAS PITAM... SVE...
NJUJORK, VAŠINGTON NJUS...
...PRETRESLI SU MORISOV STAN. MEĐU RAZNIM FILMOVIMA KOJE JE SNIMIO KAO FOTO-REPORTER, NAŠLI SU DVA SPECIJALNA...

„U JEDNOM MOTORNOM ČAMCU, JEDAN ČOVEK SLIČAN HASLERU, ARHEOLOGU KOJI JE IZVRŠIO SAMOUBISTVO PRETHODNE GODINE, GURNUO JE JEDNU ŽENU U VODU...”
NA DRUGOM FILMU, NA MOJE VELIKO IZNENAĐENJE, VIDEO SAM JEDNOG GLUMCA KOJI JE LIČIO NA MENE. I TAJ...
„...JE SVIREPO DAVIO JEDNOG GLUMCA KOJI BI MOGAO DA LIČI NA MOG JADNOG PRIJATELJA FRANKA MARELIJA.”
KAD SAM U POLICIJI VIDEO TE FILMOVE, SVE MI JE BILO JASNO.
IZNENADA SAM SE SETIO ŠTA SE DESILO NEKOLIKO DANA POSLE ZAKAZIVANJA SUĐENJA RENDALU.
„SKOT MORIS ME JE POZVAO U GRINVIČ POD IZGOVOROM DA ŽELI DA MI POKAŽE FILM KOJI BI NAM MOGAO POMOĆI DA DOKAŽEMO RENDALOVU KRIVICU. POŠAO SAM, NIŠTA NE SUMNJAJUĆI...”

„ALI NISMO BILI SAMI. U PROJEKCIONOJ SALI, NEKO ME JE IZNENADA NAPAO. NAŠAO SAM SE PRED PLATNOM, A BLEKMEN JE STAJAO PORED MENE.
„ĆUTKE MI JE DAO INJEKCIJU. MISLIM DA JE TO BIO SKOPOLAMIN, DROGA KOJA SMANJUJE ILI ČAK ANULIRA JAČINU VOLJE.”
„ZATIM SU PLATNOM POČELE DA PROMIČU SEKVENCE FILMA. U STANJU „TRANSA”, U KOME SAM SE NALAZIO, ČINILO MI SE DA GA LIČNO PROŽIVLJAVAM.”
„BLEKMEN JE GOVORIO VRLO SUGESTIVNO. PONAVLJAO JE ISTE REČI DOK SE FILM VRTEO DVAPUT, PUNO PUTA...”
TI SI ULOVIO FRANKA MORELIJA! UPAMTI! TI SI UBICA!
„SLIKE SU SE UTISKIVALE SVE DUBLJE I DUBLJE U MOJU MEMORIJU, ZAMENJUJUĆI MOJA STVARNA SEĆANJA NA TAJ PERIOD.”

„ZATIM..." SAD JE DOSTA. ZABORAVIĆEŠ SVOJE PUTOVANJE OVAMO. KAD TI BUDEM TELEFONIRAO „JA SAM BLEKMEN", SLIKE KOJE SI VIDEO IZRONIĆE NA POVRŠINU TVOJE SVESTI I TI ĆEŠ VEROVATI DA SE RADI O STVARNOM SEĆANJU.
I, TAKO SE I DESILO. O TOM PUTOVANJU, OSTALA MI JE PONEKA PODSVESNA USPOMENA. U STVARI, ZNAO SAM KOJIM PUTEM TREBA POĆI DA BI SE STIGLO DO MORISOVE KUĆE.
MORIS... „LJUDI U CRNOM" SU GA IZABRALI ZATO ŠTO JE KINO-OPERATER. MOGAO JE DA IH IZVESTI UKOLIKO BI NEKO DOŠAO DO NEKOG „OPASNOG" OTKRIĆA... PORED TOGA, BIO JE U STANJU DA SNIMI FILM KOJIM SU MENI I JADNOM HASLERU „ISPRALI MOZAK".
DA ONA ČETVORICA NISU BILA TAMO U ONOM TRENUTKU, MOŽDA BI SE MORIS I IZVUKAO... SAD ĆE I NJEMU I RENDALU BITI SUĐENO... KAO ŠTO JE MOJ OTAC PREDVIDEO, „LJUDI U CRNOM" SU ME NAVELI DA SE BORIM PROTIV SAMOG SEBE.
OVE SAM USPEO DA POBEDIM. ALI KOLIKO ĆE IH JOŠ BITI?.. IZMEŠANIH SA MASOM, PRITAJENIH NA MESTIMA GDE SE NAJMANJE NADAŠ... **KOLIKO IH JE JOŠ?**
PHONE
KRAJ

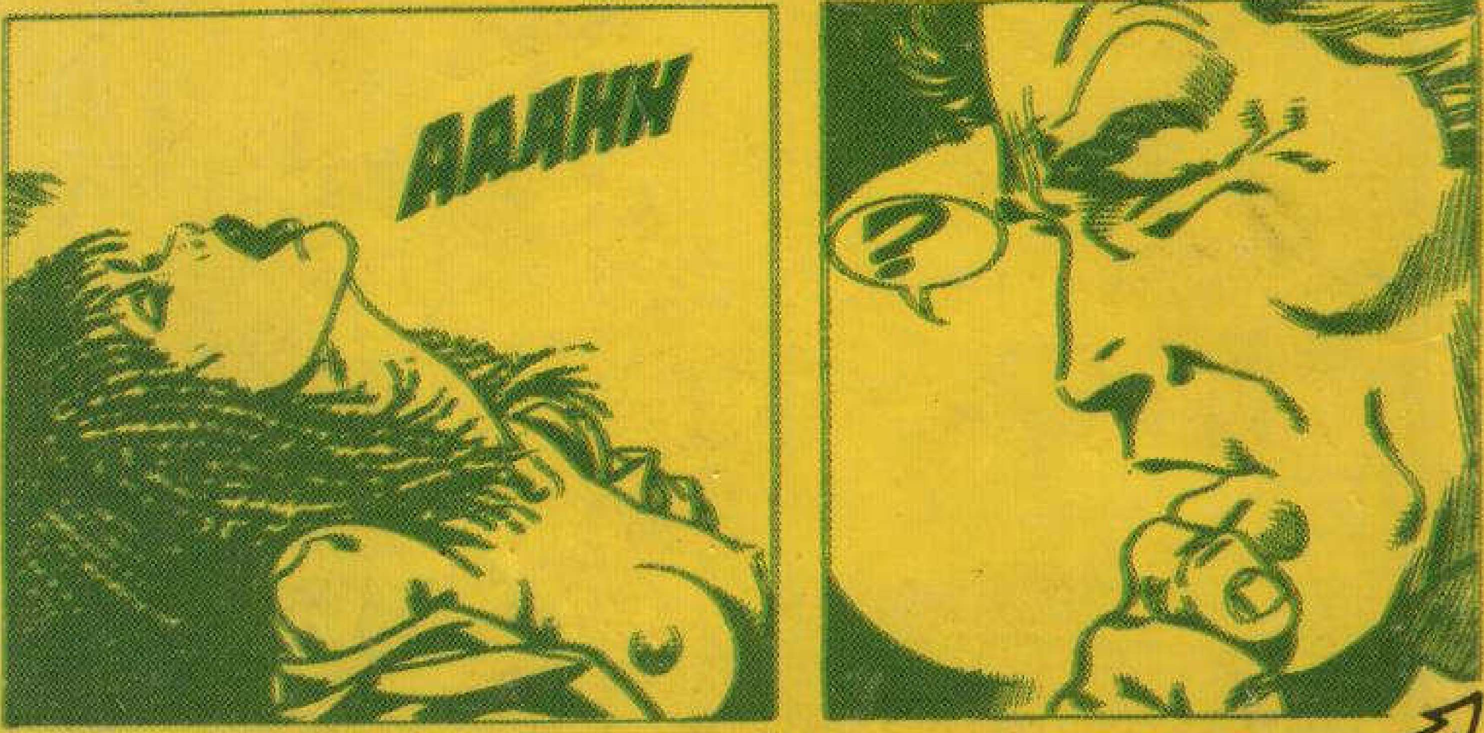

U SLEDEĆEM BROJU

MARTI MISTERIJA SE SUOČAVA SA TREĆOM DIMENZIJOM. SILE ZLA POMOĆU ČUDNIH BIĆA IZ DREVNIH LEGENDI POKUŠAVAJU DA UNIŠTE PLODOVE LJUDSKE CIVILIZACIJE

MARTIJU STIŽE NEOBIČNA KUGLA IZ KOJE IZLAZE MAČKA I HARPIJA. O OVOME ČITAJTE U EPIZODI

KRI-STALNA KUGLA